

Hisense

life reimagined

BRUKSANVISNING

Før du bruker dette apparatet, bør du lese denne bruksanvisningen grundig og oppbevare den for fremtidig referanse.

WD5S1045BW

WD5S1245BW

WD5S1045B*1

WD5S1045B*

WD5S1245B*

WD5S1245B*1

WD5S1045BW1

WD5S1245B1

NO

Norsk

Kun hjemmebruk er beregnet for denne vaskemaskinen og tørketrommelen.

Hvis tøyet ditt er merket som ikke egnet for maskinvask, vennligst ikke bruk det.

Betydningen av symbolene som brukes i denne håndboken er som følger:

 Informasjon, råd, tips eller anbefaling

 Advarsel - generell fare

 Advarsel - fare for elektrisk støt

 Advarsel - fare for varm overflate

 Advarsel - brannfare



Det er viktig å lese instruksjonene nøye.

INNHold

4 SIKKERHETSTILTAK 12 BESKRIVELSE AV KOMBINERT VASKEMASKIN OG TØRKETROMMEL 13 Spesifikasjoner 14 Kontrollenhet	INTRODUKSJON
16 INSTALLASJON OG TILKOBLING 17 Fjerne transportbolter/skruer 18 Flytting og transport etter installasjon 19 Plassering 19 Justering av føtter 20 Installasjonsrysninger 21 Tilkobling til vannforsyning 21 AquaStop 22 Tilkobling og sikring av avløpsslange 24 Koble til strømforsyning 25 FØR DEN FØRSTE BRUKEN	FORBEREDELSE FØR FØRSTE BRUK
26 VASKEPROSESS, STEG FOR TRINN (1-7) 26 Trinn 1: Følg merkene på vasket 27 Trinn 2: Forberedelse av vaskeprosessen 32 Trinn 3: Velg vaskeprogram 36 Trinn 4: Velge ytterligere innstillinger og funksjoner 42 Trinn 5: Starte et vaskeprogram 43 Trinn 6: Endring av vaskeprogram eller manuell avbestilling 44 Trinn 7: Slutt på vaskprogram 45 AVBRYTELSE OG ENDRING AV PROGRAM 47 VEDLIKEHOLD OG RENGJØRING 47 Rengjøringsmiddel kupé 48 Rengjørende vannslange, huset til vaskemiddeldispenser og dørpakning 49 Rengjøringspumpefilter 50 Rengjøring utvendig	TRINN I VASKEPROSESSEN RENGJØRING OG VEDLIKEHOLD
51 FEILSØKING 51 Hva å gjøre...? 52 Feilsøking og feilkoder 53 Service 54 ANBEFALINGER OG ØKONOMISK BRUK 56 Tips for flekkfjerning 58 AVHENDING 58 TYPISK STRØMFORBRUK 60 Internett-tilkobling	FEILSØKING DIVERSE

SIKKERHETSTILTAK



Les bruksanvisningen før du bruker enheten.

Bruk aldri en maskin uten først å ha lest og forstått instruksjonene.

Noen modeller for vaskemaskin/tørketrommel kommer med disse bruksanvisningene. Som et resultat kunne ikke maskinen støtte visse funksjoner eller innstillinger.

Misbruk av maskinen eller unnlattelse av å følge instruksjonene kan føre til skade på operatøren eller skade på tøy eller apparatet. Ha bruksanvisningen tilgjengelig i nærheten av maskinen.

Kun hjemmebruk er beregnet for denne vaskemaskinen og tørketrommelen. Garantiperioden skal være den korteste garantiperioden som er nødvendig i henhold til gjeldende lover hvis maskinen brukes til profesjonelle, profitt- eller andre formål utover vanlig bruk i en husholdning, eller hvis den brukes av en person som ikke er en forbruker.

Følg bruksanvisning for montering av maskinen og tilkoblingene til vann og strømuttak (se kapittel "INSTALLASJON OG TILKOBLING").

En tekniker som har fått nødvendig opplæring må foreta koblingene til vann og elektriske forsyninger.

Reparasjoner og vedlikehold angående sikkerhet eller ytelse må kun utføres av opplært personell.

Kun produsenten, en servicetekniker eller en autorisert person kan erstatte **en skadet strømledning**.

Vent minst to timer til maskinen har oppnådd romtemperatur før du kobler den til strømkilden.

Dette produktet må vedlikeholdes av et autorisert servicesenter kun ved bruk av godkjente reservedeler.

Prøv ikke å reparere den kombinerte vaskemaskinen og tørketrommelen selv. Reparasjoner utført av uerfarne personer kan forårsake skade eller tap av funksjon. Se ditt lokale servicesenter, og bruk alltid originale reservedeler.

Ved feil tilkobling eller bruk, eller uautorisert service, er brukeren ansvarlig for eventuelle skader som ikke dekkes av garantien.

Det er mulig at maskinen ikke kan drives av strømnettet med en skjøteledning.

Unngå å koble systemet til en strømkilde som ofte slås av og på, eller bruk en ekstern bytteenhet, for eksempel en programtimer.

Unngå å koble maskinen til en stikkontakt beregnet for liten belastning.

Vanntilførselen må være uhindret, og stikkontakten må være forsvarlig jordet.

Unngå å installere maskinen i et rom der temperaturen kan falle til under 5°C, siden deler kan bli skadet ved frysing.

Plasser maskinen på et jevnt og stabilt solid (betong) underlag.

Maskinen må sikres ytterligere mot velting hvis den er satt opp på en forhøyet solid plattform.

Før første gangs bruk, fjern transportboltene, da det å skru på en blokkert maskin kan føre til alvorlige skader (se kapittel "INSTALLASJON OG TILKOBLING/Fjerne transportbolter/skruer"). I tilfelle slik skade er garantien ugyldig.

Når du kobler til vannforsyningen, sørg for å bruke den medfølgende vannslangen og pakningene. Vanntrykket skal være mellom 0,1-1 MPa (1-10 bar; 1-10 kp/cm²; 10-100 N/cm²).

Aldri gjenbruk en gammel vannslange; bruk i stedet en ny til å koble maskinen til vannkilden.

Enden av dreneringsslangen må nå ned i sluket.

Trykk døren på det angitte stedet til den låses på plass før du starter vaskesyklusen. Døren kan ikke åpnes mens maskinen er i gang.

Fjern eventuelle urenheter fra maskintrommelen før første vask ved å bruke programmet Drum Clean (Rengjøring av trommel) (se PROGRAMTABELL).

Etter vaskesyklusen, slå av vannkranen og ta ut maskinens strømledning.

Bruk kun vaskemidler og Selvrens. Vi skal ikke holdes ansvarlige for skader eller misfarging av kurver eller plastdeler etter bleking eller vaskemidler.

Ved avkalking, bruk kun avkalkingsmidler med tilsatt anti-korrosjonsbeskyttelse (Bruk kun ikke-korroderende avkalkingsmidler). Følg produsentens retningslinjer. For å eliminere eventuell gjenværende syre, fullfør avkalkingsprosessen med mange skyllesykluser eller ved å bruke programmet Drum Clean (Rengjøring av trommel) (selvrensende) (f.eks. eddik osv.).

 Bruk av vaskemidler som inneholder løsemidler bør unngås fordi dette øker risikoen for brann og eksplosjon, utslipp av giftige gasser og maskinskade.

Enheten er ikke ment å brukes av personer med fysiske eller psykiske funksjonshemninger, barn, personer uten erfaring eller personer som mangler kunnskap. En person med ansvar for deres sikkerhet bør instruere disse personene om hvordan de skal betjene maskinen.

Garantien dekker ikke forbruksvarer, mindre fargeavvik, økt støy som følge av apparatets alder, og estetiske defekter på komponenter, som ikke påvirker apparatets funksjonalitet og sikkerhet.

BARNESIKRING

Sørg for at det kun er tøy i trommelen før du lukker maskindøren og starter prosedyren. Sjekk om noen barn har kommet seg inn i trommelen og lukket døren innenfra.

Hold barn unna vaskemiddel og balsam.

Sett barnesikringen til på. Barnesikring er dekket i kapittelet "VELGE YTTERLIGERE INNSTILLINGER OG FUNKSJONER/ BARNESIKRING".

Barn under tre år bør ikke nærme seg apparatet med mindre de er konstant overvåket.

Enheten ble bygget i samsvar med alle gjeldende sikkerhetsforskrifter.

Barn som er 8 år og eldre, samt personer med nedsatte fysiske, sensoriske eller mentale evner eller mangel på erfaring og kunnskap, kan bruke denne maskinen så lenge de er under tilsyn, har mottatt instruksjoner om hvordan de skal bruke den på en sikker måte, og er klar over risikoen forbundet med feil bruk. Sørg for at barn ikke leker med enheten. Maskinen må ikke rengjøres av barn, og de må ikke utføre vedlikeholdsoppgaver uten tilsyn.

FARE FOR VARM OVERFLATE

Trommeldøren kan varmes opp under vaskesykluser. Vær forsiktig for å unngå brannskader. Pass på at barna ikke leker i nærheten av glasset i døren.

BESKYTTELSE FRA OVERFLØMNING AV VANN (NÅR SLÅTT PÅ)

Vannstandsbeskyttelsen vil begynne å virke dersom vannstanden går over normalt nivå. Det vil stoppe strømmen av vann og begynne å pumpe det ut. Programavbrudd og feilrapportering vil forekomme.

TRANSPORT / TRANSPORT ETTER INSTALLASJON

Monter transportboltene hvis du bestemmer deg for å flytte maskinen etter at den er satt opp (se kapittelet "INSTALLASJON OG TILKOBLING/Flytting og transport etter installasjon"). Før du setter inn transportskruene, må du koble den kombinerte vaskemaskinen og tørketrommelen fra strømuttaket!

Hvis strømledningen er skadet, må den byttes av produsenten, dens serviceagent eller lignende kvalifiserte personer for å unngå fare.

Varmt vann slippes ut under en tørke- eller vaskesyklus med høy temperatur. Unngå å komme i kontakt med vannet.

Når du bruker maskinen (vasking ved høy temperatur, tørking eller sentrifugering), må du ikke tvinge opp døren.

Hvis rengjøring med industrielle kjemikalier ble utført, ikke bruk maskinen.

Lo må ikke samle seg rundt maskinen.

For å hindre at luft fra maskinen strømmer tilbake inn i rommet og muligens starter brann, må det sørges for tilstrekkelig ventilasjon.

Ikke tørk uvaskede ting i maskinen.

Gjenstander som har blitt tilgriset med stoffer som matolje, aceton, alkohol, bensin, parafin, flekkfjerner, terpentin, voks og voksfjerner bør vaskes i varmt vann med ekstra mengde vaskemiddel før de tørkes i maskinen.

Gjenstander som skumgummi (lateks-skum), dusjhetter, vanntette tekstiler, artikler med gummi-bakside og klær eller puter utstyrt med skumgummiputer skal ikke tørkes i maskinen.

Bruk tøymykner eller lignende produkter i henhold til instruksjonene på flasken.

Fjern alt fra lommene, inkludert lightere og fyrstikker.

ADVARSEL: Stopp aldri maskinen før slutten av tørkesyklusen med mindre alle gjenstander fjernes raskt og spres utover slik at varmen forsvinner.

ADVARSEL: Unngå å koble systemet til en strømkilde som ofte slås av og på, eller bruk en ekstern bytteenhet, for eksempel en programtimer.

Pass på at ventilasjonsåpningene ikke er blokkert hvis apparatets sokkel har ventilasjonsåpninger.

Apparatets dør må kunne åpnes helt uten begrensninger, så den kan ikke installeres der.

Ingen avtrekksluft må slippes ut i et røykrør som brukes til å avlede gass eller andre drivstoffgasser fra apparater.

BESKRIVELSE AV KOMBINERT VASKEMASKIN OG TØRKETROMMEL

FREM

- 1 Kontrollenhet
- 2 Programvelgerknapp
- 3 Vaskemiddelbeholder
- 4 Dør
- 5 Merkeskilt
- 6 Pumpefilterdeksel

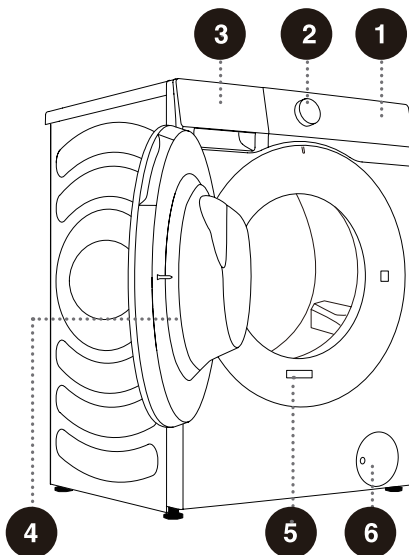

TILBAKE

- 1 Vannslange
- 2 Strømledning
- 3 Avløpsslange
- 4 Justerbare føtter
- 5 Transportbolter/skruer

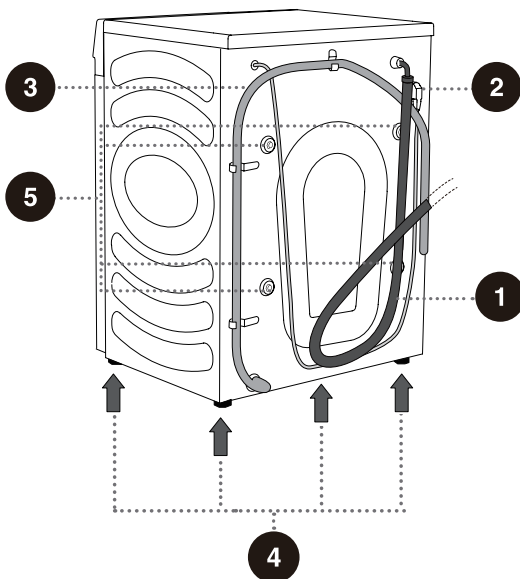

SPESIFIKASJONER

(AVHENGIG AV MODELL)

Rangeringsplaten er montert på forveggen av apparatets dør (se kapitlet "BESKRIVELSE AV KOMBINERT VASKEMASKIN OG TØRKETROMMEL").

Vaske/tørkekapasitet	10,5/6 kg	12/8 kg
Maksimal belastning	10,5 kg	12 kg
Vekt	72 kg	74 kg
Merkespenning	220-240 V~	
Nominell kraft	1750 W / 1350 W	
Frekvens	50 Hz	

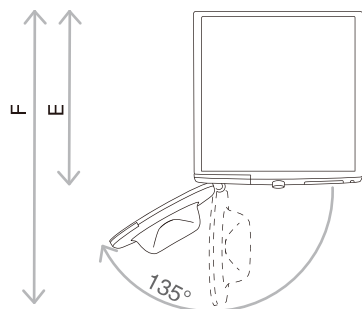

E = Dybde på kombinert vaskemaskin og tørketrommel
F = Dybde med åpen dør

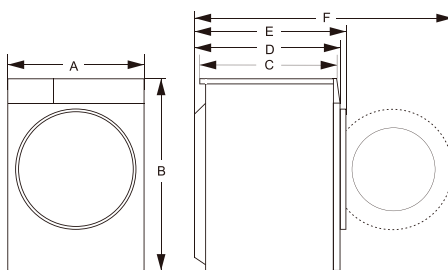

Mål (mm)

Indeks	Mål (mm)	
Vaske/tørkekapasitet	10,5/6	12/8
A	595	595
B	845	845
C	560	610
D	590	640
E	620	670
F	1100	1150



Merkeskilt

Hisense Washer-dryer
XXXXXXXXXX
XXX-XXXV~ XXHz IPX4
Washing Capacity:XX kg (XXXXW)
Drying Capacity:X kg (XXXXW)

⚠ Vent minst to timer til maskinen har oppnådd romtemperatur før du kobler den til strømkilden.

KONTROLLENHET

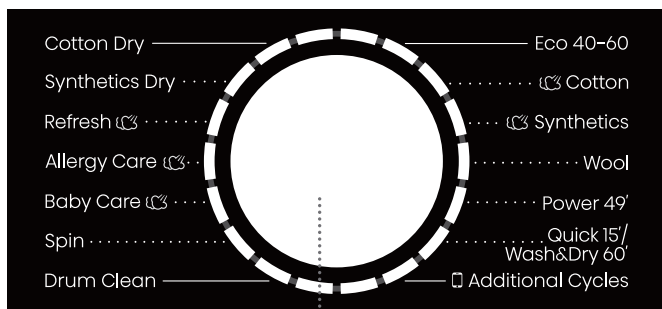

1

1 PROGRAMVELGERKNAPP

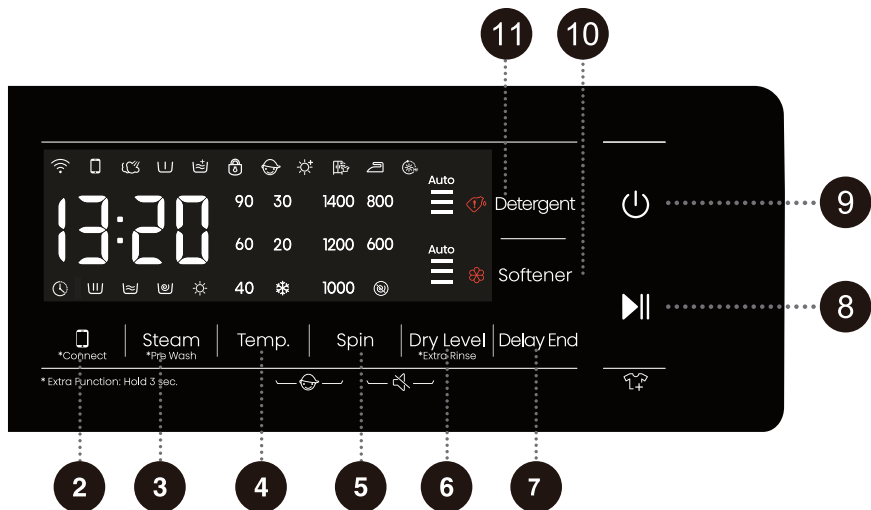

2 *CONNECT (KOBLE TIL)

Nettverkskontrollnøkkel.
Se Wi-Fi-guiden på siste side for
hvordan du konfigurerer nettverket.

5 SPIN (SENTRIFUGERING)

Trykk for å endre
sentrifugeringshastigheten for
nåværende syklus.
INGEN sentrifugering @: Trommelen
sentrifugerer ikke etter siste
dreneringssyklus.

8 START/PAUSE ▶||

Start/sett hele programmet på pause.

10 SOFTENER (TØYMYKNER)

4+5 BARNESIKRING

Trykk på disse to tastene samtidig
for å aktivere eller deaktivere
barnesikringen.

3 STEAM (DAMP) *PRE WASH (FORVASK)

Legg til eller fjern funksjoner for
damp og forvask ved å trykke lenge
og kort.

6 DRY LEVEL (TØRKENIVA) (Trykk og hold for å Entre)

Trykk for å velge tørketid og
ytterligere tørkefunksjoner.
***EXTRA RINSE (EKSTRA
SKYLLING)** (Trykk fort for å entre)
Trykk for å endre rensetidene for
nåværende syklus.

9 STRØM

Trykk for å skru på/av maskinen.

11 DETERGENT (VASKEMIDDEL)

5+6 DEMP (SLÅ AV LYDPROMPTEN)

4 TEMP.

Trykk for å endre
vanntemperaturen for valgt
syklus.

7 DELAY END (UTSATT SLUTT)

Delay End (Utsatt slutt) lar
deg stille inn sluttiden til
vaskesyklusen. Basert på
innstillingene dine vil maskinen
starte vaskesyklusen automatisk.
Denne innstillingen er nyttig for
å programmere maskinen til å
fullføre en vaskesyklus på det
tidspunktet du vanligvis kommer
hjem etter jobb. Trykk for å velge
en tidsenhet.

For ekstra funksjon: Trykk og hold
i tre sekunder.

INSTALLASJON OG TILKOBLING

⚠ Fjern all emballasje (se kapittel "AVHENDING"). Unngå å bruke en skarp gjenstand for å pakke ut apparatet og risikere å skade det. Pass på at ungdommene ikke får tilgang til emballasjen (plastposer, andre plastgjenstander osv.).

Sjekk apparatet for skader. Ikke bruk apparatet hvis du føler at det kan være skadet, og ta kontakt med ettersalgsservice med en gang.

Et støttesett følger med apparatet, og det består av:

- Instruksjoner for bruk;
- 4 plastplugger;
- Tilførselsslange;
- Avløpsslangeholder;
- Skiftenøkkel;
- Støyreduksjonstavle.

Sørg for at alle delene som er oppført ovenfor, følger med.

HVORDAN INSTALLERE STØYREDUKSJONSTAVLEN

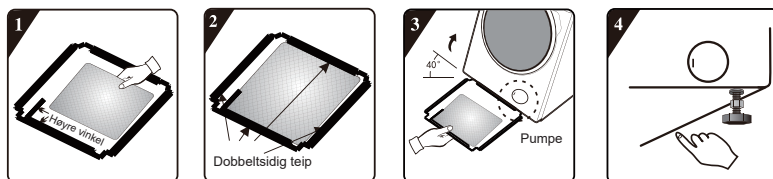

1 Før installasjon av støyreduksjonstavlen, må du justere og lime på lydabsorpsjonsullen med og langs høyre vinkelen av støyreduksjonstavlen (denne prosedyren er unødvendig for noen av modellene uten lydabsorpsjonsull).

2 Fjern overflatepapir på dobbeltside tape på fire sider av støyreduksjonstavlen.

3 Sett maskinen i en vinkel på 40 og la siden med høyrevinklet hakk rettes mot forsiden av maskinen som vist på figuren. Sett inn siden med skråvinklet hakk mellom to fotskruer på baksiden av maskinen helt på plass. Deretter installereres støyreduksjonskortet og man sørger for at det er i kontakt med bunnen av maskinen.

4 Trykk på den dobbeltside teipen med fire sider manuelt for å sikre støyreduksjonstavlen til maskinen.

FJERNE TRANSPORTBOLTER/SKRUER

⚠ Før første gangs bruk av apparatet, må transportboltene/skrueene fjernes. Et blokkert apparat kan bli skadet når det skrues på. I tilfelle slik skade er garantien ugyldig.

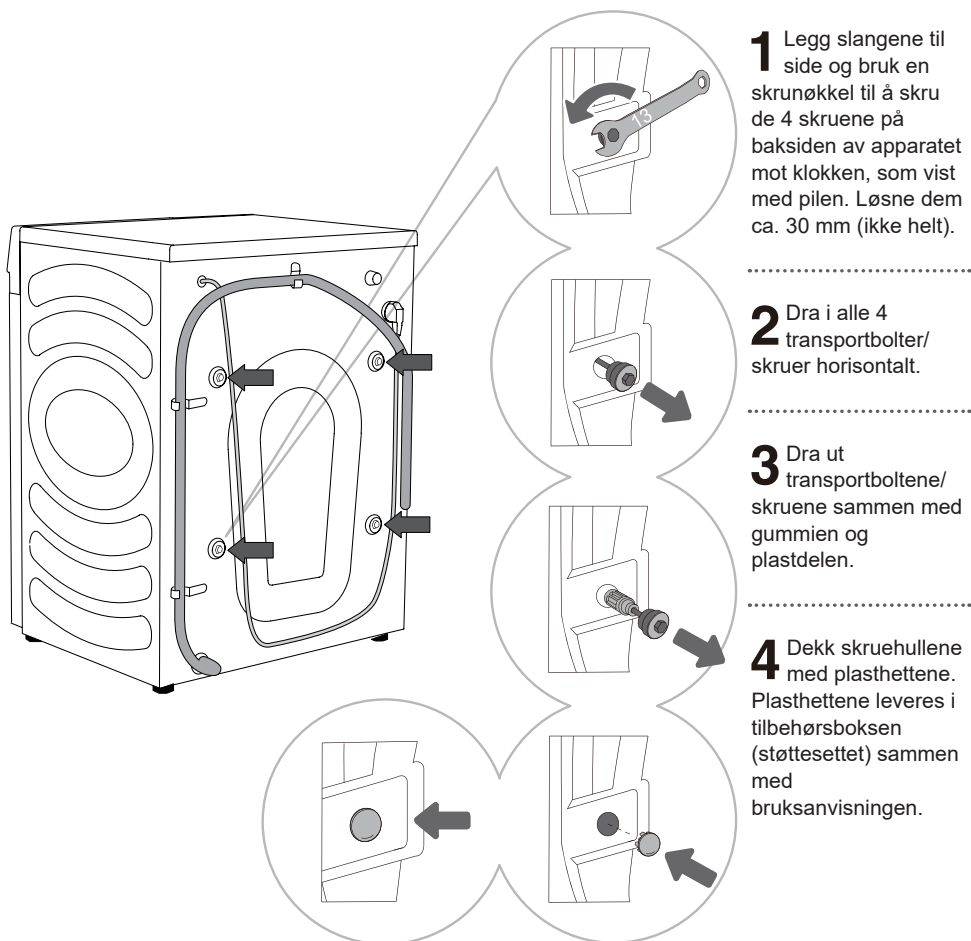

⚠ Ta vare på transportboltene/skrueene for fremtidig transport av apparatet (for å installere transportboltene/skrueene på nytt, følg prosedyren over i motsatt rekkefølge).

FLYTTING OG TRANSPORT ETTER INSTALLASJON

⚠ For å flytte maskinen etter at den er installert, må transportboltene settes inn på nytt for å unngå skader forårsaket av vibrasjoner under transport (se kapittel "INSTALLASJON OG TILKOBLING/Fjerne transportbolter/skruer"). Hvis du har mistet transportboltene/skrueene, kan de bestilles fra produsenten.

⚠ Etter transport bør maskinen stå stille i minst to timer før den kobles til strømforsyningen. Apparatet skal installeres og kobles til av en utdannet tekniker.

⚠ Les bruksanvisningen nøye før du kobler til maskinen. Skader som følge av feil tilkobling eller bruk av maskinen skal ikke dekkes av garantien.

PLASSERING

☛ Gulvet hvor apparatet skal plasseres må være av betong. Det skal være rent og tørt; ellers kan maskinen skli. Rengjør også bunnen av de justerbare føttene.

☛ Maskinen må stå jevnt og stabilt på et solid underlag.

JUSTERING AV FØTTER

Bruk et vater og den medfølgende skiffenøkkelen.

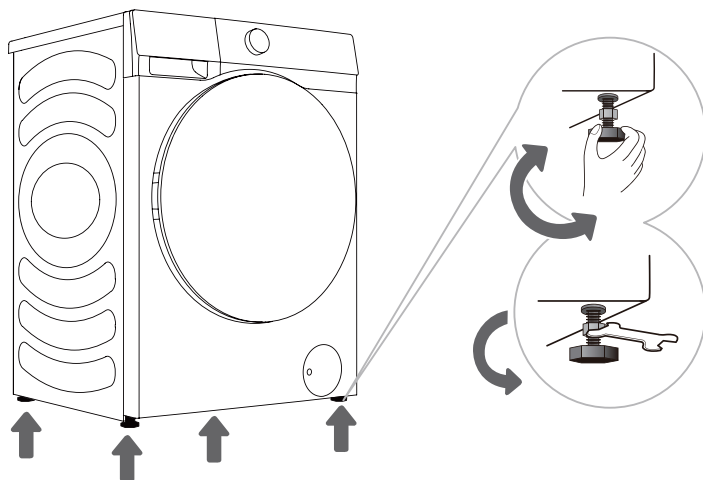

1 Dreie de justerbare føttene for å nivellere maskinen. Føttene tillater nivellering med +/- 2 cm.

2 Etter justering av føttene, stram låsemutterne (kontramutrene) godt ved å dreie dem mot bunnen av maskinen ved hjelp av den medfølgende nøkkelen ↑ (se figur).

☛ Ujevn maskin kan forårsake vibrasjon, glidning og høy drift. Feil nivellering av maskinen dekkes ikke av garantien.

☛ Unormal eller høy støy kan oppstå under bruk av apparatet, hovedsakelig som et resultat av feil installasjon.

INSTALLASJONSRYSNINGER

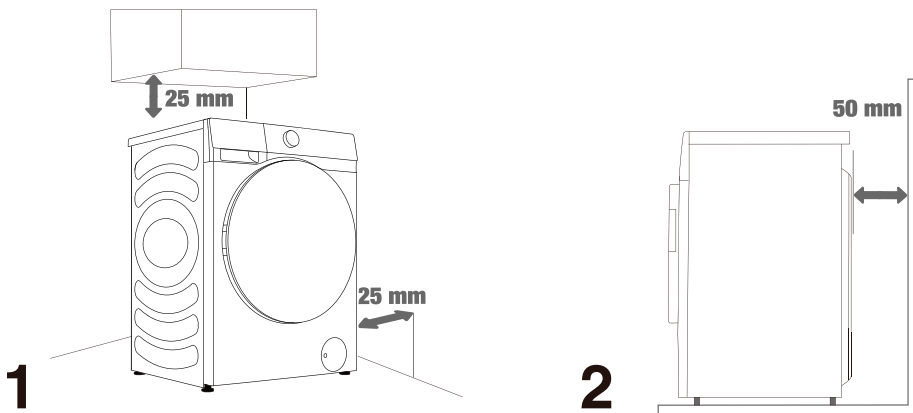

⚠ Maskinen er kanskje ikke i umiddelbar nærhet av møbler eller vegger. Som vist på figuren bør det være litt plass rundt maskinen for å sikre optimal maskindrift.

Maskindrift som er usikker eller unormal kan være resultatet av å ikke opprettholde minimumskravene. I tillegg kan overoppheting også skje (figur 1 og 2).

⚠ Det anbefales ikke å installere maskinen i et lukket rom.

TILKOBLING TIL VANNFORSYNING

Fest vanninntaksslangen ordentlig til vannkranen.

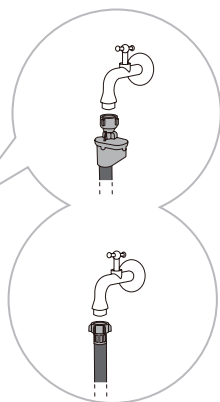
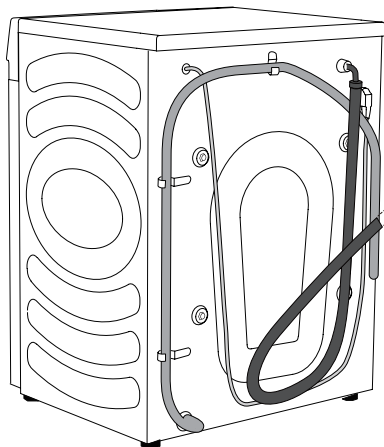

A AquaStop

B Vanlig tilkobling

⚠ For normal drift bør innløpsvanntrykket være mellom 0,1-1 MPa (1-10 bar; 1-10 kp/cm²; 10-100 N/cm²). Minimum vanntrykk kan bestemmes ved å måle vannstrømmen. 3 liter vann skal renne ut fra en helt åpen kran på 15 sekunder.

⚠ Stram til vannslangen for god tetting (maks. 2 Nm) etter at slangen er koblet til. Sjekk tetningen for eventuell lekkasje. Ikke bruk tang eller lignende verktøy da dette kan skade muttergjengen.

⚠ Bruk kun vannslangen som følger med apparatet. Bruk ikke brukte slanger eller andre slanger.

⚠ Pass på at slangen ikke er skadet. Hvis slangen er nedbrutt, sprø eller sprukket, må den skiftes ut.

AquaStop (KUN MED NOEN MODELLER)

Hvis et internt rør eller en slange er skadet, aktiveres et avstengningssystem for å kutte vanntilførselen til maskinen. I slike tilfeller vil kontrollvinduet (a) bli rødt. Bytt vannslangen.

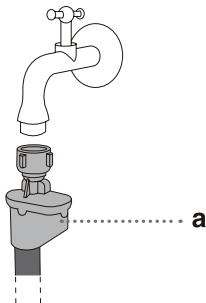

⚠ Ikke dypp AquaStop-slangesystemet i vann, da det inneholder en elektrisk ventil.

⚠ Vannslangen kan kobles til uten tilbakeslagsventil.

⚠ Pass på at den tilkoblede vannslangen ikke er vridd eller blokkert.

TILKOBLING OG SIKRING AV AVLØPSSLANGE

Før avløpsslangen inn i en servant eller et badekar, eller koble den direkte til et avløp (minimum avløpsslangediameter 4 cm). Den vertikale avstanden fra gulvet til enden av avløpsslangen skal være 60-100 cm. Den kan festes på tre måter (A, B, C).

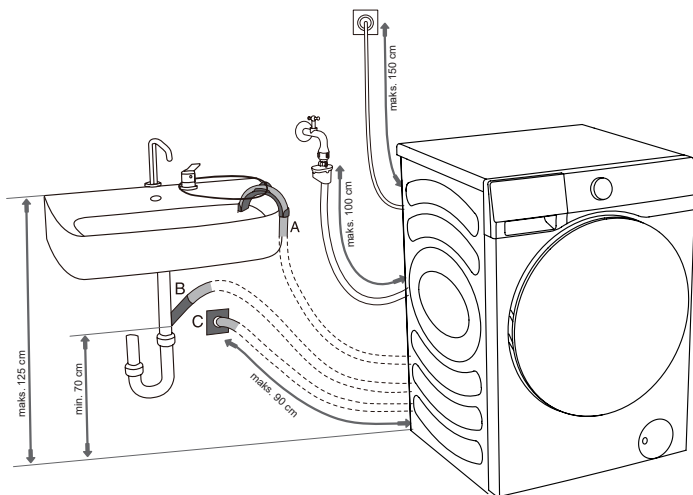

A Enden av avløpsslangen kan plasseres over en vask eller et badekar. Bruk en knytestropp for å feste slangen gjennom albuestøtten for å forhindre at den glir.

B Avløpsslangen kan også festes direkte til vaskeavløpet. Ikke bruk en liten vask. Vær oppmerksom på at det drenerte vannet kan være varmt.

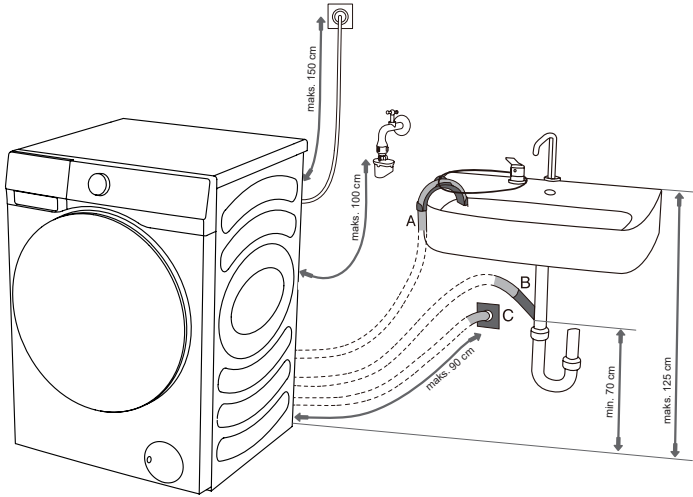

C Avløpsslange kan også festes til et veggsluk med vannlås, som bør monteres riktig for å tillate rengjøring.

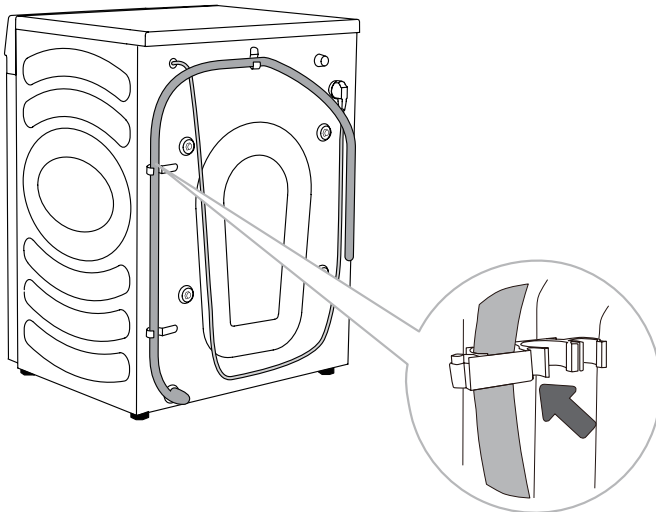

D Avløpsslangen må festes til krokene på baksiden av maskinen, som vist på figuren.

⚠ Pass på at avløpsslangen ikke er skadet.

⚠ Unnlatelse av å installere avløpsslangen på riktig måte kan føre til usikker eller unormal maskindrift.

KOBLE TIL STRØMFORSYNING

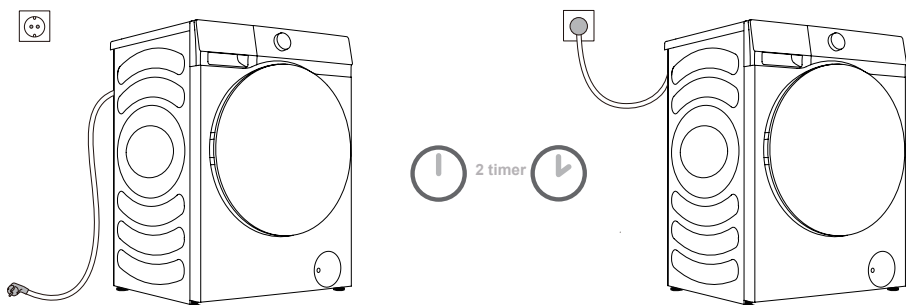

⚠ Vent minst to timer til maskinen har oppnådd romtemperatur før du kobler den til strømkilden.

Koble enheten til en jordet stikkontakt som er lett tilgjengelig. En jordkontakt bør installeres på stikkontakten (i samsvar med relevante forskrifter).

Se rangeringsplaten for grunnleggende informasjon om maskinen din.

⚠ Vi anbefaler å bruke overspenningsbeskyttelse for å beskytte apparatet mot lyn.

⚠ Maskinen kan ikke kobles til strømforsyningen med en skjøteledning.

⚡ Unngå å koble maskinen til en stikkontakt beregnet for liten belastning.

⚡ Ikke koble til/fra apparatet med våte hender.

⚡ Maskinen bør gis til opplærte eksperter for reparasjon og vedlikehold.

⚡ En skadet strømkabel må kun byttes av en person godkjent av produsenten.

FØR DEN FØRSTE BRUKEN

Åpne døren etter å ha kontrollert at maskinen er koblet fra strømkilden (figur 1 og 2).

Bruk et mildt, fuktig håndkle for å rengjøre trommelen. Du kan også bruke "Drum Clean" (Rengjøring av trommel)-programmet. I denne situasjonen, skru på vannkranen og koble apparatet til strømkilden. Beholderen må være tom (figur 3 og 4).

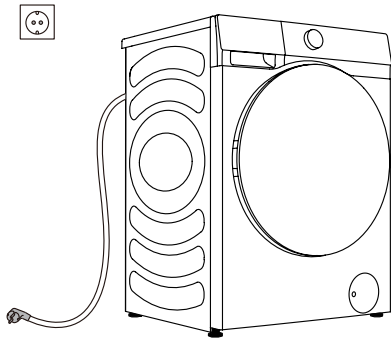

1

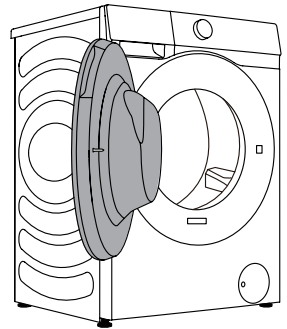

2

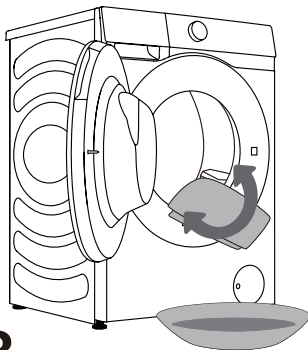

3

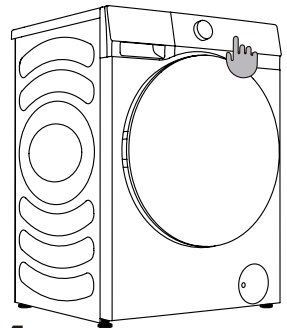



























4

⚠ Unngå å bruke rengjøringsprodukter eller kjemikalier som kan skade utstyret (følg anbefalingene og advarslene fra rengjøringsmiddelprodusentene).

VASKEPROSESS, STEG FOR TRINN (1-7)

TRINN 1: FØLG MERKENE PÅ VASKET

Normal vask; Sensitive klesvask	Maks. vasketemp. 95°C  	Maks. vasketemp. 60°C  	Maks. vasketemp. 40°C  	Maks. vasketemp. 30°C  	Kun håndvask 	Ikke vask 
Bleking	Bleking i kaldt vann 			Bleking ikke tillatt 		
Klesrens	Rengjøring med alle midler 	Petroleumløsningsmiddel R11, R113 	Rensing i parafin, ren alkohol og R113 	Klesrens ikke tillatt 		
Stryking	Varm stryking, maks. 200°C 	Varm stryking, maks. 150°C 	Varm stryking, maks. 110°C 	Stryking ikke tillatt 		
Tørring	Tørk flatt (plasser på en flat overflate) 	Dryptørr  Linje tørr 	Høy temperatur  Lav temperatur 	Må ikke tørkes i tørketrommel 		

TRINN 2: FORBEREDELSE AV VASKEPROSESSEN

1. Sorter tøyet etter stofftype, farge, tilsmussing, tillatt vasketemperatur osv. (se PROGRAMTABELL).
2. Lukk knappene og glidelåsene, knyt eventuelle bånd, og snu lommene ut; fjern eventuelle metallklemmer som kan skade tøyet og maskinens indre, eller tette avløpet.
3. Plasser sensitivt tøy og småting i en nettingtøypose.

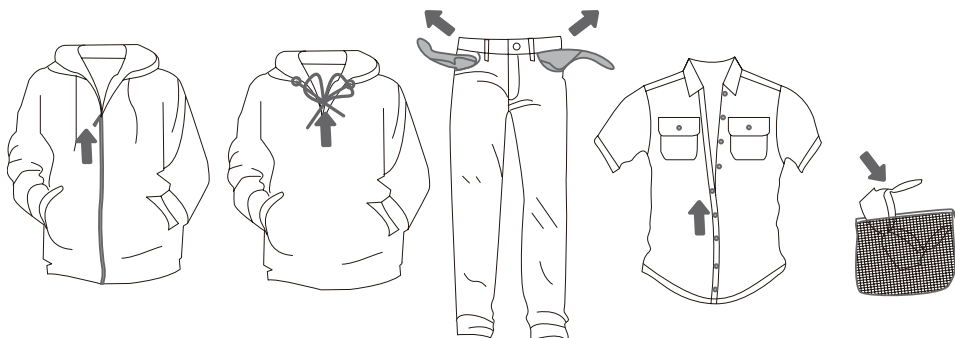

INSTRUKSJONER FOR AUTOMATISK SÅPEDISPENSER

Dette produktet har en funksjon for automatisk dosering for å legge til riktig mengde vaskemiddel/skyllemiddel til en vask automatisk. Når alternativet "Auto Dosering" er valgt, vil maskinen automatisk fordele vaskemiddel og tøymykner. Brukeren kan endre Doseringsnivå-innstillingen basert på deres behov, hvor standarden er satt til Middels. Du kan avbryte den automatiske doseringsfunksjonen og tilsette vaskemiddel og tøymykner manuelt under vask.

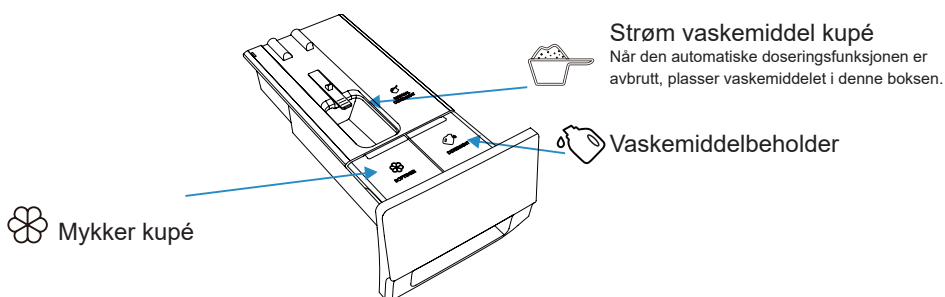

► TILLEGG AV OPPVASKEMIDDEL/MYKKER



► FORVASK

- Når auto doseringsfunksjonen er slått på og forvask-funksjonen er valgt, er mengden vaskemiddel i forvask fasen halvparten av mengden i hovedvask fasen.
- Mengden vaskemiddel i forvask fasen påvirker ikke vaskemiddelet i hovedvask fasen.

► AUTODOSERINGSTRINN

- Når maskinen brukes for første gang, er den automatiske doseringsfunksjonen til både vaskemiddel og tøymykner slått på som standard. Maskinen vil huske det siste alternativet før den slås av.
- For å slå av denne funksjonen, trykk på "Detergent" (Vaskemiddel) knappen. Trykk gjentatte ganger på vaskemiddelknappen for å gå gjennom til Av-posisjon (ikke tent).
- Når mengden vaskemiddel/tøymykner i kupéen ikke er tilstrekkelig, vil ikonene  /  lyse opp. Vennligst fyll på i tide. Maksimal mengde er 1 L vaskemiddel eller 0,5 L mykner.

► FORHOLDSREGLER

1. Det anbefales å bruke lavtskummende vaskemiddel.
2. Unngå overfylling av vaskemiddel-/myknerbeholderne for å hindre overløp.
3. Før du starter vaskesyklusen, sørg for at vaskemiddelskuffen er helt lukket etter påfylling.
4. Fjern eller sikre vaskemiddelskuffen før du installerer, flytter, håndterer eller justerer maskinen, for å unngå søl av vaskemiddel og tøymykner.

► VASKEMIDDEL/TØYMYKNER

Automatisk dosering

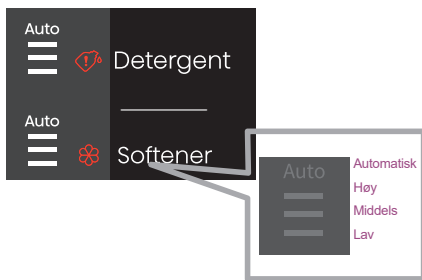

Hvis Auto-ikonet er PÅ og alle 3 alternativene er PÅ, indikerer det at automatisk dosering er valgt. Vaskemiddelet/tøymykneren doseres automatisk, avhengig av tøyet i trommelen.

Det er mulig å manuelt velge ønsket mengde vaskemiddel/tøymykner. Det er tre nivå: lav, middels og høy. Brukeren kan velge ønsket doseringsverdi av vaskemiddel/tøymykner.



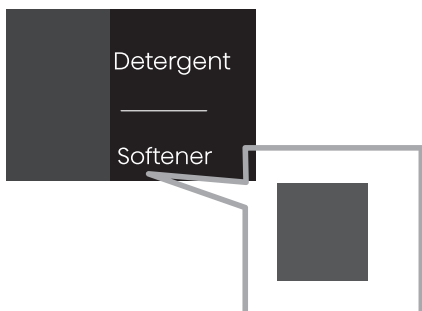

Manuell dosering



Vaskemiddelet/tøymykneren vil ikke bli dosert ved slutten av programmet når det er slått av. Dette vises på displayet, som vist på bildet under. Ingen LED indikasjoner.

IKKE VASKBAR • TØRRE/IKKE-TØRRE KLÆR

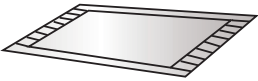
Klær som hverken kan vaskes eller tørkes

 <p>Lær- og skinnprodukter (Deformasjon kan forekomme)</p>	 <p>Rayon og dets blandede produkter (Misfarging eller deformasjon kan forekomme)</p>	 <p>Store, tykke gummitputer med karbamat på baksiden (Skade eller feil kan forekomme)</p>
 <p>Hatter med hardt materiale (Det vil skade vaskemaskinen og forårsake feil)</p>	 <p>Puter, produkter med bomullsforing, skum og andre svampematerialer, dekketepper (Skade eller feil kan forekomme)</p>	<p>Annet: Rynkede eller tilsølte klær; Crepe-stoff; Lett deformerte klær (dresser, jakker, slips og kjoler osv.); Lett porøse klær (fløyel, fløyelsaktig).</p>

KLÆR SOM IKKE KAN TØRKES

 <p>Klær markert med grafikk (Klær kan bli skadet)</p>	 <p>Ullklær (Krymping og tap av pels kan forekomme)</p>	 <p>Tights, strømpebukser (Skade eller deformasjon kan forekomme)</p>	 <p>Formsyddede klær</p>
 <p>Puter eller klær med pels (Skade eller feil kan forekomme)</p>	 <p>Quilt (Skade eller feil kan forekomme)</p>	 <p>Klær med blonder og broderier, nye syntetiske fibre (svært fine fibre) (Deformasjon kan forekomme)</p>	 <p>Silke</p>

Hvis den brukes til å tørke puter og klær med pels, kan det føre til blokkering av dreneringsrør.

Merknader

- ⚠ Klær som kan/ikke kan tørkes og som ikke kan vaskes inkludert, men ikke begrenset til klærne nevnt over.
- ⚠ De våte klærne som fortsatt drypper er ikke egnet for tørking, noe som får maskinen til å avgi alarm!

► TILLEGG AV OPPVASKEMIDDEL/MYKKER

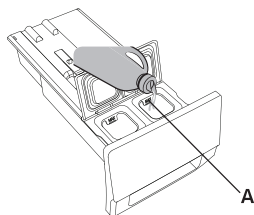

1. Åpne vaskemiddelskuffen.

2. Tilsett vaskemiddel i det automatiske vaskemiddelrommet (A).

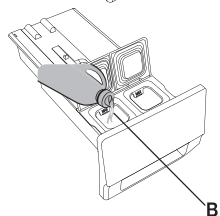

3. Om nødvendig, legg til mykner i det automatiske myknerrommet (B).

4. Lukk den automatiske doseringskuffen.

SKRU PÅ DEN KOMBINERTE VASKEMASKINEN OG TØRKETROMMELEN

Bruk strømkabelen for å koble den kombinerte vaskemaskinen og tørketrommelen til strømuttaket, og koble den kombinerte vaskemaskinen og tørketrommelen til vannforsyningen.

Skru apparatet på ved å trykke på knappen "STRØM" (figur 1 og 2).

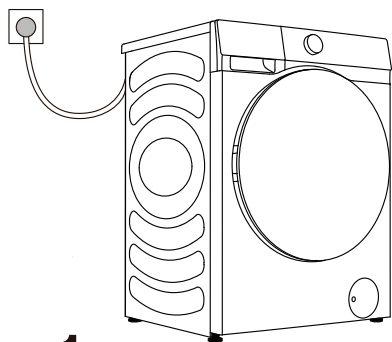

1

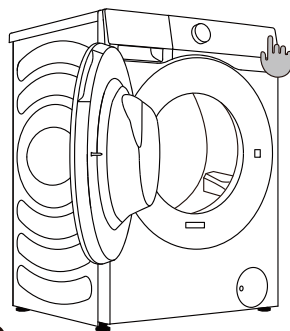

2

LASTING AV VASKEPROSESSEN

Åpne trommeldøren ved å trekke håndtaket mot deg (figur 1).
Legg tøyet i trommelen (pass på at trommelen er tom) (figur 2).
Lukk døren (figur 3). Døren er låst når du hører et klikk her.

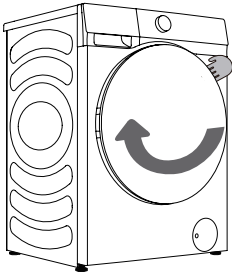

1

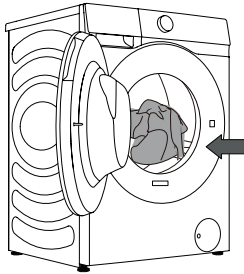

2

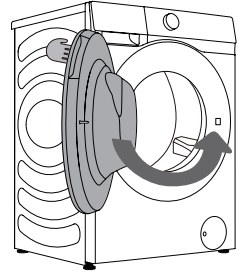

3

⚠ Prøv aldri å åpne døren med makt. Ikke åpne døren mens maskinen er i drift.

Ikke overbelast trommelen! Se PROGRAMTABELL og observer belastningen som er angitt på typeskiltet.

Hvis trommelen er full, kan det hende at tøyet ikke rengjøres effektivt.

TRINN 3: VELG VASKEPROGRAM

Velg **programmet** ved å rotere programvelgerknappen (1) (avhengig av type skittentøy og skittenhetsgrad). Se PROGRAMTABELLEN.

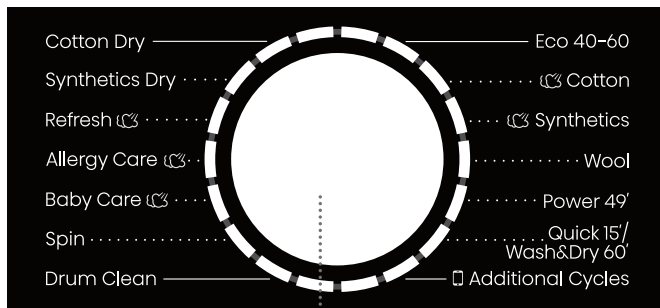

1

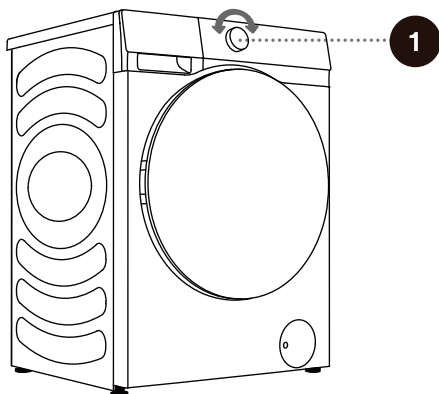

⚠ Under drift kan ikke programvelgerknappen (1) rotere automatisk.

PROGRAMTABELL

Program	Funksjoner	Maks. belastning kg		Maks spinninghastighet (rpm)	Programbeskrivelse
Eco 40-60	W	10,5	12	1400	Normalt skittent bomullstøy.
	WD	6	8	1400	
Cotton (Bomull) (--, 20°C, 30°C, 40°C, 60°C, 90°C)	W	10,5	12	1400	For sterkt og moderat skitten bomull eller lin. For sterkt skitne gjenstander, velg funksjonen "Pre Wash" (Forvask).
	WD	6	8	1400	
Synthetics (Syntetiske stoffer) (--, 20°C, 30°C, 40°C, 60°C)	W	5	6	1400	Programmet er egnet for moderat skitne syntetiske og bomullsstoffer.
	WD	5	6	1400	
Wool (Ull) (--, 20°C, 30°C, 40°C)	W	2		600	Programmet passer for maskinvaskbar ull (se etikett på plagget).
Power 49' (--, 20°C, 30°C, 40°C)	W	4		800	Det er en kraftig, korttids vaskeprosedyre som brukes for å vaske en liten mengde klær som er svært skitne.
Quick 15'/Wash&Dry 60' (Hurtigvask 15' / Vask&Tørk 60') (--, 20°C, 30°C, 40°C)	W	1		800	Bomull, blandede stoffer. Klær brukt i kort tid eller nylig kjøpt. / Vaske- og tørkeprosessen innen 60 minutter er egnet for vasking og tørking av klær med lette flekker, som T-skjorter, skjorter og skjørt som bør byttes daglig. Det anbefales at ikke flere enn tre skjørt vaskes samtidig. Velg funksjonstasten "Dry Level" (Tørkenivå) for å fullføre konverteringen av de to programmene.
	WD	1		800	
Drum Clean (Rengjøring av trommel) (selvrensende program) (90°C)	/	0		800	Den brukes til å rengjøre trommelen og fjerne rester av vaskemiddel og bakterier som kan samle seg, spesielt når du bruker programmer med lav vasketemperatur. Trommelen må være tom. Du kan tilsette destillert (sprit) eddik (ca. 2 dl) eller natriumbikarbonat (1 spiseskje eller 15 g). Kjør dette programmet minst en gang i måneden.
Spin (Sentrifugering) (spinnhastighet)	S	10,5	12	1400	I dette programmet kan du velge varighet og sentrifugeringshastighet manuelt.
	SD	6	8	1400	
Baby Care (Babyklær) (40°C, 60°C, 90°C)	W	2		1400	Egnet for babyklær og undertøy osv. som steriliserer og desinfiserer gjennom koking ved høy temperatur.
	WD	2		1400	

W→Vask

D→Tørk

WD→Vask og Tørk

S→Sentrifugering

SD→Sentrifugering og Tørk

Program	Funksjoner	Maks. belastning kg		Maks spinninghastighet (rpm)	Programbeskrivelse
Allergy Care (Allergiprogram) (40°C, 60°C, 90°C)	W	2		1400	Det er egnet for stoffer som er motstandsdyktige mot høye temperaturer og som ikke falmer lett, noe som fjerner allergener som pollen, midd og parasitter gjennom damping på høy temperatur.
	WD	2		1400	
Refresh (Oppfrisk)	D	2		/	Den er egnet for å fjerne sære lukt (som røyk/hot pot/grill, etc.) på klærne.
Synthetics Dry (Syntetisk Tørk)	D	5	6	/	De våte klærne med kjemiske fibre kan tørkes etter å ha blitt sentrifugert.
Cotton Dry (Bomullstørk)	D	6	8	/	De våte bomulls- og linklærne kan tørkes etter å ha blitt sentrifugert.
□ Additional Cycles (Ekstra syklus)					
Rinse+Spin (Skylling + Sentrifugering) –	W	10,5	12	1400	Dette programmet har to rense- og sentrifugeringsprosesser som standard.
	WD	6	8	1400	
Shirts (Skjorter) (–, 20°C, 30°C, 40°C, 60°C)	W	2		1400	Dette programmet passer for bomullsklær med lette flekker.
	WD	2		1400	
Jeans (Dongeri) (–, 20°C, 30°C, 40°C, 60°C)	W	5	6	1400	Programmet passer for jeans.
	WD	5	6	1400	
Silk/Delicate (Silke/ Delikat) (–, 20°C, 30°C, 40°C)	W	2		600	Myke delikate stoffer og maskinvaskbar silke. (Se vaskeetiketten som er festet til klærne).
Bedding (Sengetøy) (–, 20°C, 30°C, 40°C, 60°C)	W	3		1400	Program tilpasset vask av store gjenstander (f.eks. gardiner, laken, dynetrekk).
	WD	3		1400	
Mix (Blandet) (–, 20°C, 30°C, 40°C)	W	5	6	1400	Egnet for varierte mengder moderat skittent bomull og syntetiske stoffer.
	WD	5	6	1400	

MERKNADER: En maksimal eller nominell belastning påføres tøy produsert i henhold til standard IEC 60456.

- 1) Vanntemperatur: Velg egnet vanntemperatur for valgt vaskeprogram. Følg alltid klesprodusentens vaskelapp når du vasker for å unngå skade på klærne.
- 2) Faktisk vanntemperatur kan variere oppgitt syklustemperatur.
- 3) Vaskeeffekten avhenger av vanntrykk, vannets hardhet, vannets innløpstemperatur, romtemperaturen, type og mengde belastning, grad av tilsmussing, brukt vaskemiddel, variasjoner i strømforsyningen og valgte ekstrafunksjoner.
- 4) Nøytralt vaskemiddel anbefales.
- 5) Tørt pulvervaskemiddel bør blandes med varmt vann (i alle tilfeller, ikke bare energiprogram).

Merknad for tilleggsykluser:

Brukere må dreie hjulet til tilsvarende posisjon, og krever APP-tilkobling på smarttelefonen for å bruke flere sykluser. Hvis den ikke er koblet til nettverket, er standardprogrammet [Skylling+Sentrifugering], brukeren kan bruke mobil-APP for å velge [Skylling+Sentrifugering, Skjorter, Dongeri, Silke/Delikat, Sengetøy, Blandet] programmer.

VALG AV VASKEMIDLER OG TILSETNINGER

Velg alltid høyeffektive ikke-skummende vaskemidler som er beregnet på frontmatte apparater.

Valget av vaskemiddel avhenger av typen tøy, smussnivå, tøyets farge og vasketemperatur.

☼ Hvite rester (striper etc.) på svart tøy kan vises hvis du bruker moderne fosfatfrie vaskemidler. Børst i så fall stripene og bruk et flytende vaskemiddel.

Bruk kun vaskemiddel beregnet for husholdningsbruk.

Avkalkingsmidler kan skade apparatet. Ikke bruk løsemidler.

Ikke vask klærne som er rengjort med løsemidler eller brennbare stoffer.

For mye vaskemiddel kan føre til skumdannelse som igjen svekker vaskeeffektiviteten. Hvis apparatet registrerer overdreven skumdannelse, kan det blokkere sentrifugeringssyklusen.

Hvis det brukes for lite vaskemiddel, kan det hende at tøyet ikke lenger er hvitt etter en stund. Det kan også føre til opphopning av kalk i trommelen og rørene.

☼ Maksimal mengde tøy for vask og tørking (i kg, for bomullsprogrammet), er angitt på typeskiltet under trommeldøren.

☼ En maksimal eller nominell belastning påføres tøy produsert i henhold til standard IEC 60456.

☼ For bedre vaskeeffekt anbefaler vi å fylle trommelen til 2/3 når du bruker bomullsprogrammene.

TRINN 4: VELGE YTTERLIGERE INNSTILLINGER OG FUNKSJONER

Du kan endre grunnleggende innstillinger for de fleste programmer.

Trykk på relevante funksjonsknapper for å justere innstillingene (før du trykker på (8) START/PAUSE-knappen).

☒ Aktiver/deaktiver funksjonene ved å trykke på ønsket knapp (før du trykker på (8) START/PAUSE-knappen).

☒ Enkelte innstillinger kan ikke velges for enkelte programmer. Slike innstillinger vil ikke lyse, og når den tilsvarende knappen trykkes, avgis en meldingstone og knappen blinker (se FUNKSJONSTABEL).

De ekstra innstillingene og funksjonene kan kun stilles inn i standby-modus i det gjeldende programmet, altså før programmet starter, og kan ikke velges etter at programmet er i gang.

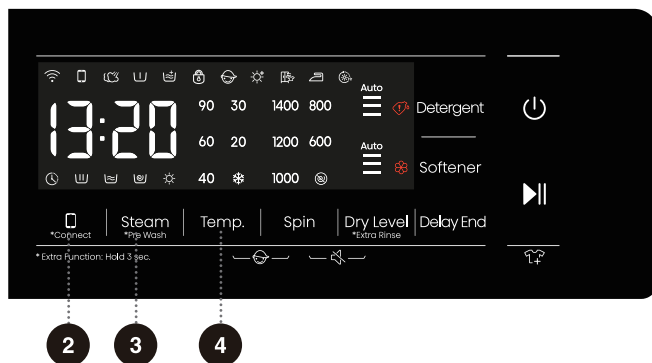

2

*Connect (Koble til)

Den har to modus: "Trykk og hold" og "trykk kort".

Trykk kort: Aktiver fjernkontroll-tillatelsen til maskinen;

Trykk og hold nede: Koble maskinen til Wi-Fi. Når symbolet "📶" på kontrollpanelet blinker, koble til Wi-Fi-nettverket. Se den spesifikke beskrivelsen om tilkobling til nettverk.

3

Steam (Damp), *Pre Wash (Forvask)

Den har to modus: "Trykk og hold" og "trykk kort".

Trykk kort: aktiver "Steam" (Damp)-funksjonen; trykk på den igjen for å avbryte den.

Trykk og hold: aktiver funksjonen "Pre Wash" (Forvask); trykk og hold igjen for å avbryte.

1. Velg denne funksjonen for å legge til et Pre Wash (Forvask)-program før standard vaskestadie.

2. Etter at programmet er startet, forblir indikatoren på til slutten av Forvaskprogrammet.

4

Temp. (VASKETEMPERATUR)

Endre temperaturen for det valgte programmet.

Hvert program har en forhåndsinnstilt temperatur som kan endres ved å trykke på knappen (4) **TEMP.** (VASKETEMPERATUR).

("--" indikerer kald vask).

Temperaturen vises over knappen.

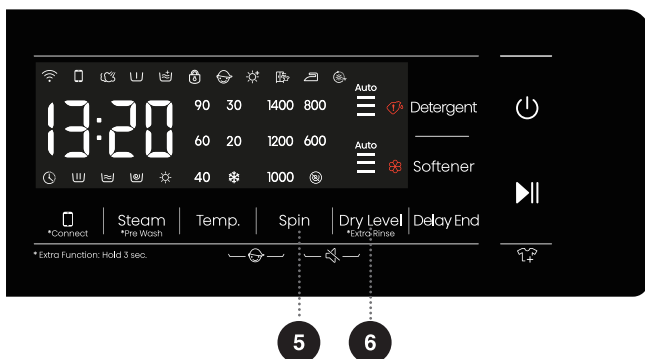

5



Spin (Sentrifugering) (SPINNINGSHASTIGHET/ TØMMING)

Du kan endre sentrifugehastigheten ved å bruke denne. På panelet er den valgte rotasjonshastigheten synlig.

Hvis du velger tømming i stedet for sentrifugering, viser panelet "0".

6

Dry Level (Tørkenivå) *Extra Rinse (Ekstra skylling)

Trykk på "Dry Level" (Tørkenivå)-knappen for å velge tørketid og ekstra tørkefunksjoner. Når funksjonene Strykejernstørr , Skaptørr  og Ekstra Tørr  er valgt, vil det tilsvarende ikonet lyse opp, og gjenværende tid av programmet vises i displayvinduet. Når funksjonen [Tørk på valgt tidspunkt] er valgt, vil ikonet  lyse opp. Maskinen kan kjenne vekten av hvor mye klær det er, og justere tørketiden deretter.

[Stryking] -funksjonen tillater litt fuktighet i klærne slik at de kan strykes.

[Skaptørt] -funksjonen tørker klærne i en slik grad at de kan tas på umiddelbart.

[Ekstra tørr] -funksjonen tørker klærne nok til at de kan legges bort umiddelbart.

[Tørking på tid] -funksjonen er utformet for å tørke klærne i en angitt tidsperiode.

Trykk på knappen "Dry Level" (Tørkenivå) for å velge tørketid blant seks alternativer, inkludert 30 minutter, 1 time, 1,5 time, 2 timer, 3 timer og 4 timer. Vennligst velg egnet tørketid.

Ellers vil klærne ikke bli tørket helt hvis tørketiden er for kort.

Merknader: De våte klærne som fortsatt drypper er ikke egnet for tørking, noe som kan trigge maskinens alarm!

*Extra Rinse (Ekstra skylling):

Trykk lenge på denne tasten i tre sekunder for å øke antall rens, og trykk lenge på denne knappen igjen for å gjenopprette den opprinnelige innstillingen for rens.

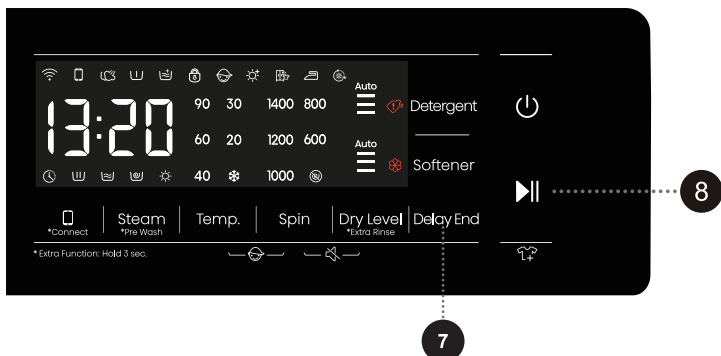

7

Delay End (Utsatt slutt)

1. Trykk på denne tasten for å stille inn tidspunkt for Delay End (Utsatt slutt). Den er kun gyldig i standby-modus.
2. Etter at funksjonen Delay End (Utsatt slutt) er valgt, øker hvert trykk på knappen forsinkelsestiden med 1 time. Hvis programtiden er mindre enn én time, settes den til 1 time ved å trykke på knappen for første gang. Etter at Delay End (Utsatt slutt)-tiden når 24 timer, trykk på knappen igjen for å avbryte innstillingen. Hvis du vrir på knappen for å velge et annet program eller trykker på andre taster (inkludert ugyldige taster, ettersom en hvilken som helst tast som påvirker vaskeprosessen vil avbryte programmet Delay End (Utsatt slutt, men knappene for Barnelås, Stille og fjernkontroll tillatelse vil ikke avbryte programmet Delay End (Utsatt slutt)) før programmet begynner å kjøre, vil gjeldende program for Delay End (Utsatt slutt) bli kansellert.
3. Forsinkelsestiden må være lengre enn vaskeprogrammet da forsinkelsestiden er programmets sluttid. For eksempel: hvis det valgte programmet er 2:28 langt, må forsinkelsestiden være mellom 3-24 timer. Den viste tiden endres fra 2:28 til 3:00, 4:00, ..., 9:00, til h:10, ... h:21 til h:24 etter tur. Etter at Delay End (Utsatt slutt)-programmet starter, vil tidsvisningen telle ned fra h:24, h:23, ..., h:10, 9:59, 9:58, ..., til vaskeprogrammet starter, når displayet viser 2:28. Når displayet kun viser verdien av timer, viser displayet kun timedelen av den gjenværende tiden av Delay End (Utsatt slutt)-programmet. (f.eks. for 21:59 viser den fortsatt 21 timer.)
4. Når Delay End (Utsatt slutt)-funksjonen velges, er Klokke-ikonet "🕒" alltid på; Når Delay End (Utsatt slutt)-programmet kjører, blinker "🕒" Klokke-ikonet.

8

Start/Pause ▶▶

- 1) Start et program fra standby-modus eller sett et aktivt program på pause.
- 2) Trykk på tasten i standby-modus for å bytte til dørlåsemodus. Hvis døren er ulåst, kan ikke maskinen starte programmet. Samtidig vil dørlåsefeilalarmen oppstå.
- 3) Etter å ha stilt inn forhåndsinnstillings-funksjonen, trykk på denne tasten i standby-tilstand. Hvis døren er normalt låst, vil maskinen gå over til forhåndsinnstilt driftstilstand. Hvis den ikke er låst, vil maskinen gå over til unormal-tilstand og feil på dørlås-alarmer vil oppstå.
- 4) Hvis et program er satt på pause, vil programmet forbli i pausetilstand til du trykker på denne tasten igjen for å fortsetter programmet. Når programmet er pauset i Sentrifugering-modus, hvis du gjenstarter programmet, vil programmet restarte Sentrifugering-programmet fra begynnelsen.
- 5) Gjenoppta programmet fra unormal-modus som kan fikses av brukerne.
- 6) Når maskinen er pauset, vil døren automatisk låses opp hvis følgende kriterier er oppfylt: 1. Vannstanden er lavere enn for dørråpning; 2. Temperaturen i trommelen er lavere enn 50°C; 3. Motorhastigheten er 0. Hvis disse vilkårene ikke er oppfylt, vil ingenting skje.
- 7) Etter oppstart av maskinen, kan ikke de satte parametrene justeres.

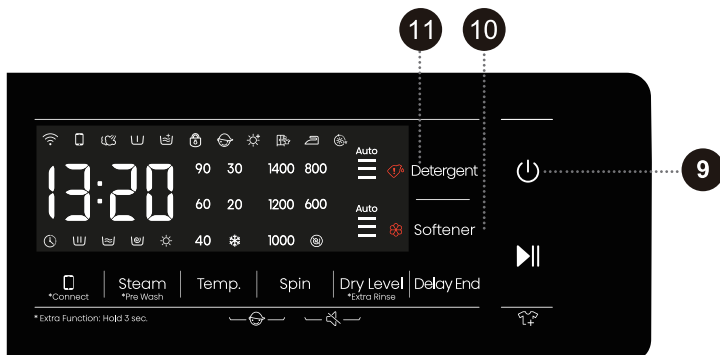

9

Strøm

- 1) Bytt maskinen mellom "avstenging"-modus og "vente"-modus. I avstengt tilstand er all visning og utgang slått av. Trykk på strømknappen i to sekunder for å slå av maskinen.
- 2) Trykk på strømknappen i avstengt tilstand-modus, og maskinen vil komme i ventemodus med en oppstartslyd. Displayets indikasjoner lyser etter tur.
- 3) Sjekk dørlåsens tilstand etter at maskinen er slått på.
- 4) Etter at maskinen går inn i vente-modus eller "END" (SLUTT) vises, låses døren opp. Trykk på strøm-knappen for å slå av. Hvis ingen operasjoner blir utført innen 2 minutter, vil maskin slå seg av automatisk.
- 5) I pause-modus blinker klokkeslettet og kolon-tegnet på LED-skjermen samtidig.

10

Softener (Tøymykner)

Den automatiske doseringen er aktivert som standard, og du kan kontrollere doseringen med knappen. Hvis du trenger å legge til tøymykner manuelt, kan du deaktivere den automatiske doseringen.

11

Detergent (Vaskemiddel)

Den automatiske doseringen er aktivert som standard, og du kan kontrollere doseringen med knappen. Hvis du trenger å tilsette vaskemiddel manuelt, kan du deaktivere den automatiske doseringen.

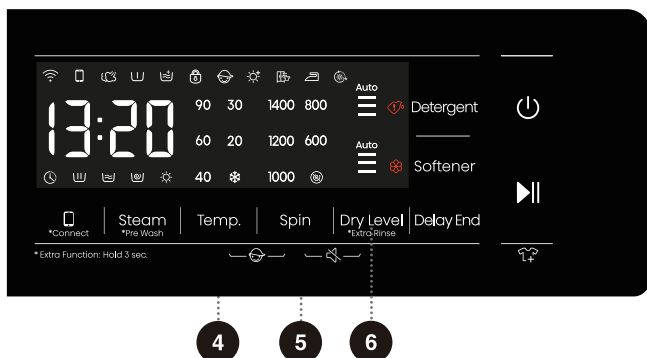

4 + 5

BARNESIKRING

Dette er en sikkerhetsfunksjon. For å aktivere den, trykk samtidig på (4) TEMP. (TEMPERATUR) og (5) SPIN (SENTRIFUGERING), og hold dem i 2 sekunder. Barnelåsesikonet vil lyse opp, noe som indikerer at barnesikringen er satt opp. Gjenta operasjonen for å deaktivere barnesikringen.

- Når barnesikring er satt, er alle funksjonsknapper deaktivert.
 - Når du slår av maskinen vil barnesikringen bli slått av.
- Etter at programmet er fullført, låses barnesikringen opp automatisk.



















5 + 6

DEMP (SLÅ AV VARSELTONER)

Når maskinen er i ventemodus, pause eller drift, trykk på "(5) Spin (Sentrifugering) + (6) Dry Level (Tørkenivå)" knappene i 2 sekunder. All lyden vil bli skrudd av unntatt alarmene. Når maskinen er i stillemodus, trykk på "(5) Spin (Sentrifugering) + (6) Dry Level (Tørkenivå)" knappene i 2 sekunder. All summing vil bli aktivert.

FUNKSJONSTABEL

Programmer	 PULVERMIDDEL	 DETERGENT (VASKEMIDDEL)	 SOFTENER (TØYMYKNER)	 Damp	 Barnesikring	 Delay End (Utsatt slutt)	 Spin (Sentrifugering)	 Temp.	 Tørk	 Steam (Damp)	 Pre Wash (Forvask)	 Extra Rinse (Ekstra skylling)	 Skaptørr	 Stryketørr	 Ekstra tørr	 Tid tørr
Eco 40-60	•	•	•	•	•	•	•	-	•	-	-	-	•	•	•	•
Cotton (Bomull)	•	•	•	•	•	•	•	•	•	•	•	•	•	•	•	•
Synthetics (Syntetiske stoffer)	•	•	•	•	•	•	•	•	•	•	•	•	•	•	•	•
Wool (Ull)	•	•	•	•	•	•	•	•	-	-	-	•	-	-	-	-
Power 49'	•	•	•	•	•	•	•	•	•	-	•	•	•	•	•	•
Quick 15'/Wash&Dry 60' (Hurtigvask 15' / Vask&Tørk 60')	•	•	•	•	•	•	•	•	-	-	-	•	-	-	-	-
Drum Clean (Rengjøring av trommel) (selvrensende program)	-	-	-	•	•	•	-	-	•	-	-	-	-	-	-	•
Spin (Sentrifugering) (spinnhastighet)	-	-	-	•	•	•	•	-	•	-	-	-	•	•	•	•
Baby Care (Babyklær)	•	•	•	•	•	•	•	•	•	•	•	•	•	•	•	•
Allergy Care (Allergiprogram)	•	•	•	•	•	•	•	•	•	•	•	•	•	•	•	•
Refresh (Oppfrisk)	-	-	-	•	•	•	-	-	•	•	-	-	-	-	-	•
Synthetics Dry (Syntetisk Tørk)	-	-	-	•	•	•	-	-	•	-	-	-	•	•	•	•
Cotton Dry (Bomullstørk)	-	-	-	•	•	•	-	-	•	-	-	-	•	•	•	•
Rinse+Spin (Skylling + Sentrifugering)	-	-	•	•	•	•	•	-	•	-	-	•	•	•	•	•
Shirts (Skjorter)	•	•	•	•	•	•	•	•	•	-	•	•	•	•	•	•
Jeans (Dongeri)	•	•	•	•	•	•	•	•	•	-	•	•	•	•	•	•
Silk/Delicate (Silke/ Delikat)	•	•	•	•	•	•	•	•	-	-	-	•	-	-	-	-
Bedding (Sengetøy)	•	•	•	•	•	•	•	•	•	-	•	•	•	•	•	•
Mix (Blandet)	•	•	•	•	•	•	•	•	•	•	•	•	•	•	•	•

- Valgfrie funksjoner
- Kan ikke velges

OPTIMERING AV PROGRAMMETS VARIGHET

Ved starten av et vaskeprogram registrerer maskinen mengden tøy og justerer programmets varighet.

TRINN 5: STARTE ET VASKEPROGRAM

Når du har valgt programmet og dets funksjoner, tilsett vaskemiddel i vaskemiddel kupé og trykk på (8) **START/PAUSE**-knappen.

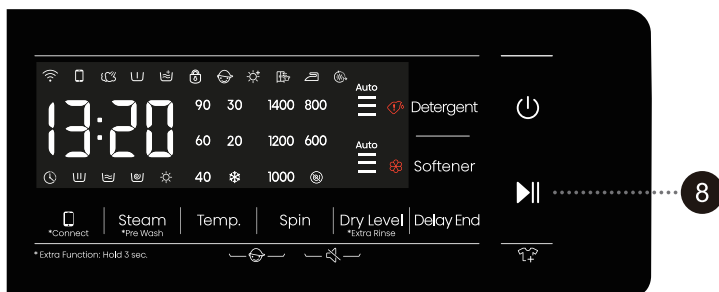

GJENSTÅENDE TID TIL PROGRAMMETS SLUTT eller **UTSATT SLUTT**-tid (hvis innstilt) vises på skjermen.

Symboler for de valgte funksjonene vil lyse.

Når programmet starter, vises "----" på panelet som indikerer at tøyet veies. Programvarighet (timer : minutter) justeres automatisk i henhold til tøyets vekt.

Etter starten av programmet vil Dørlås "🔒" lyse på panelet. Når programmet er fullført, forsvinner ikonet.

Hvis du trykker på (8) **START/PAUSE**-knappen under programdrift, når alle betingelser for døropplåsning er oppfylt, forsvinner også "🔒"-ikonet.

Døren kan ikke åpnes hvis "🔒"-ikonet blinker; ikke forsøk å åpne døren med makt.

🔒 Et blinkende ikon på panelet indikerer at maskindøren er åpen eller ikke lukket riktig. Lukk døren og trykk på (8) **START/PAUSE**-knappen igjen for å fortsette programmet.

TRINN 6: ENDRING AV VASKEPROGRAM ELLER MANUELL AVBESTILLING

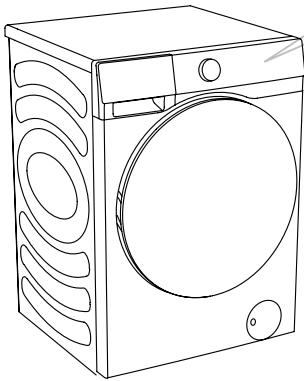

1 Trykk på "STRØM"-knappen i 3 sekunder for å stoppe og avbryte et vaskeprogram.

2 Den gjenværende tiden vises på panelet og vaskeprogrammet **avbrytes et øyeblikk**. Maskinen pumper vannet ut av trommelen, og åpner døren når vannet er tappet. Hvis vannet i trommelen er varmt, vil maskinen automatisk avkjøle det og deretter tappe det.

3 Drei programvelgerknappen (1) for å velge ønsket program, velg deretter relaterte funksjoner for å velge et nytt program. For å starte programmet uten å tilsette vaskemiddel igjen, bruk (8) START/PAUSE-knappen.

TRINN 7: SLUTT PÅ VASKPROGRAM

På slutten av vaskeprosessen gir maskinen en prompt tone; displayet vil vise "End" (Slutt). Apparatet slås av automatisk hvis du ikke utfører noen handling innen 2 minutter.



1. Åpne apparatets dør.
2. Ta ut tøyet fra trommelen.
3. Lukk døren!
4. Steng av vannkranen.
5. Trekk ut strømledningen fra stikkontakten.

AVBRYTELSER OG ENDRING AV PROGRAM

MANUELT AVBRUDD

Trykk på "STRØM"-knappen i 3 sekunder for å stoppe og avbryte et vaskeprogram.

PAUSE-KNAPP

Du kan sette vaskeprogrammet på pause ved å trykke på (8) **START/PAUSE**-knappen. Den gjenværende tiden vises på panelet og vaskeprogrammet **avbrytes et øyeblikk**. Hvis det ikke er vann i trommelen eller vannet ikke er varmt, låses døren opp. For å gjenoppta vaskeprogrammet, lukk først døren og trykk deretter på (8) **START/PAUSE**-knappen.

TILLEGG/FJERNE VASK UNDER DRIFT

Maskindøren kan åpnes hvis vannivået og vanntemperaturen er under en forhåndsdefinert terskel. Døren låses opp automatisk hvis alle følgende betingelser er oppfylt:

- Vanntemperaturen i trommelen må være egnet.
- Vann-nivået i trommelen må være under et visst nivå.

For å legge til/ta ut tøy fra maskinen under et vaskeprogram, fortsett som følger:

1. Trykk på (8) **START/PAUSE**-knappen.
2. Hvis alle vilkår for døråpning er oppfylt, kan du åpne døren og legge/ta ut tøy fra trommelen.
3. Lukk maskindøren!
4. Trykk på (8) **START/PAUSE**-knappen.

Vaskeprogrammet vil gjenopptas.

☹ Hvis du legger til en betydelig mengde tøy under vask, vil rengjøringen være mindre effektiv, siden maskinen ikke kan tilsette vaskemiddel og vann igjen i henhold til den nye mengde tøy. Utilstrekkelig vann kan også forårsake skade på tøyet (på grunn av gnidning), og lengre vasketid.

☹ Vaskeprogrammet vil gjenopptas fra punktet der det ble avbrutt.

FEIL

Hvis det oppstår en feil, vil programmet bli avbrutt.

I slike tilfeller varsler maskinen deg med blinkende lys og varseltoner (se FEILSØKINGSTABELLEN), og feilkoden vises på displayet (F:XX).

STRØMBRUDD

Ved strømbrudd (strømbrudd) avbrytes vaskeprogrammet. Når strømforsyningen gjenoprettes, gjenopptas programmet fra punktet der det ble avbrutt.

ÅPNE DØREN MANUELT (I TILFELLE AV STRØMBRUTT - PROGRAMPAUSE)

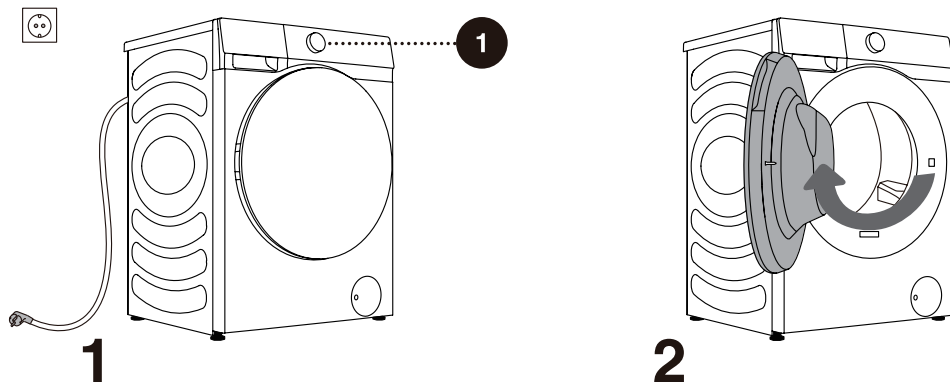

1 Trykk på "STRØM"-knappen i 3 sekunder for å stoppe og avbryte et vaskeprogram.

2 Åpne maskindøren manuelt ved å dra håndtaket mot deg.

ÅPNE DØREN (PAUSE/AVBRYT - ENDRE PROGRAM)

Maskindøren kan ikke åpnes hvis vannet i trommelen er varmt. Du kan bruke manuelt avbrudd (se avsnittet AVBRYTELSER OG ENDRING AV PROGRAM/Manuelt avbrudd).

⚠ Hvis det fortsatt er vann i maskinen etter et strømbrudd, må du ikke åpne døren før du tømmer vannet manuelt via pumpefilteret.

NØDÅPNING AV DØREN

Hvis man ikke får åpnet døren på grunn av spesielle omstendigheter som et strømbrudd, bruk dørens låsespake ved døren til dreneringspumpen for nødåpning.

Merknader:

1. Bruk den ikke hvis maskinen fungerer normalt.
2. Før bruk må du sørge for at den indre trommelen har sluttet å snurre, og at vannet ikke er varmt og at vann-nivået er lavere enn innløpet for klær. Hvis vann-nivået er høyt, må du drenere vannet gjennom dreneringsrøret (hvis tilgjengelig) eller ved å skru av pumpefilteret sakte.

3. Brukstrinn: Åpne dekselet til døren til dreneringspumpen, fjern skruene, dra ned låsespaken ved bruk av et vverktøy og deretter kan døren åpnes (som vist i figuren).

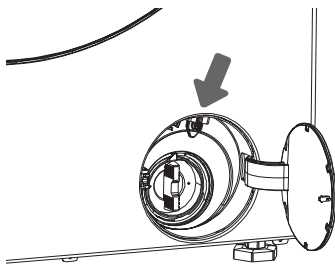

VEDLIKEHOLD OG RENGJØRING

⚠ Før rengjøring, koble maskinen fra strømforsyningen.

☹ Barn bør ikke rengjøre maskinen eller utføre vedlikeholdspptgaver uten tilsyn!

RENGJØRINGSMIDDEL KUPÉ

☹ Rengjør vaskemiddelrommet regelmessig.

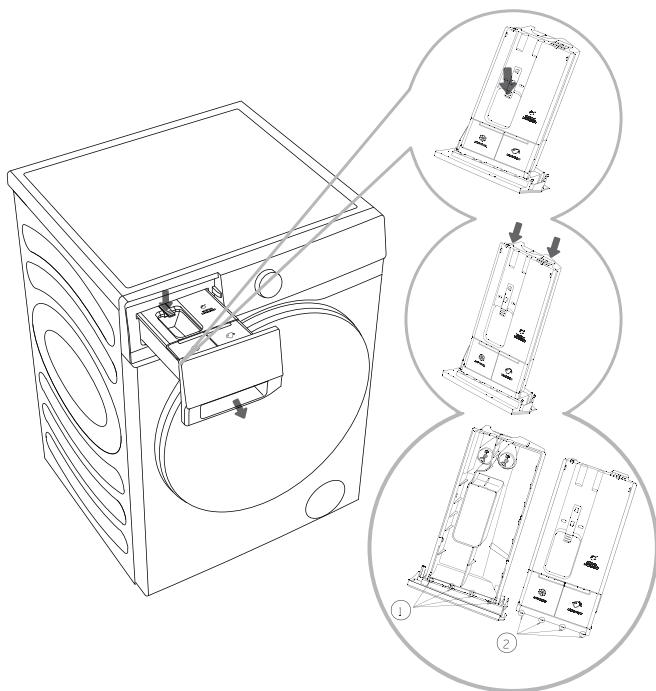

1 Åpne vaskemiddelrommet, trykk på grensespaken som vist i figuren og dra ut vaskemiddelrommet;

2 Åpne de to grensehindrene i posisjonen vist i figuren, dra opp og fjern lokket;

3 Tøm gjenværende vaskemiddel og skyllemiddel i dispenserboksen, rengjør dispenseren og lokket med rennende vann og tørk av med en klut;

4 Sett inn grensehindrene ^② til lokket i de tilhørende sporene ^① som vist og trykk ned lokket til du hører et "klikk", noe som indikerer at lokket faller på plass. Sett vaskemiddelrommet tilbake på plass.

- ☹ Sørg for at den automatiske doseringsskuffen er skjøvet helt inn. Hvis ikke, vil ikke maskinen kunne trekke opp vaskemiddel eller tøyemykner. Hvis skuffen ikke er helt lukket, vil ikke maskinen fungere som den skal, og vann kan lekke fra håndtaket på den automatiske doseringsskuffen.
- ☹ Når du rengjør den automatiske doseringsskuffen, sørg for å fjerne rester av vaskemiddel og mykner og rengjør bunnen av beholderens utside for å forhindre unormal dosering.
- ☹ Ikke la vaskemiddel eller mykner ligge i oppbevaringskammeret over en lengre periode, da de kan stivne og ikke dispensere automatisk.
- ☹ Ikke vask vaskemiddel kupé i oppvaskmaskin.

RENGJØRENDE VANNSLANGE, HUSET TIL VASKEMIDDELDISPENSER OG DØRPAKNING

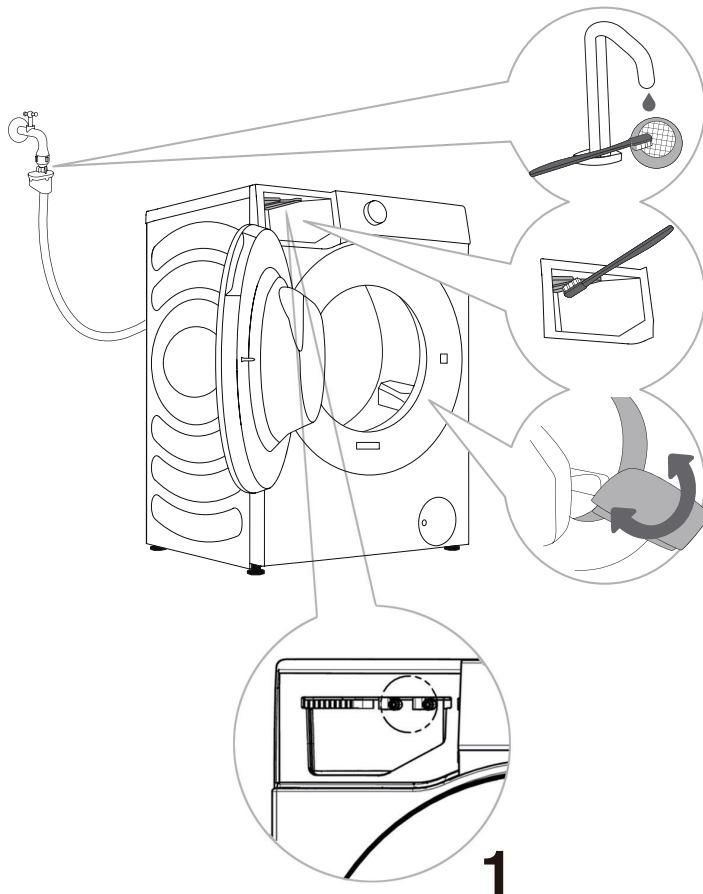

1 Rengjør nettingfilteret regelmessig under rennende vann.

2 Bruk en børste til å rengjøre skylledelen, spesielt dysene på oversiden av skyllekammeret.

3 Etter hver vask, tørk av gummidørpakningen for å forlenge levetiden.

⚠ Hvis du mistenker at tøymerkneren ikke blir dispensert, følg disse trinnene for å kontrollere dispenser-systemet:

1. Fjern den automatiske doseringsskuffen og sjekk om den nederste tetnings-ringen er løs eller skadet (se figur 1). Hvis du finner problemer, ring vår kundeservice for reparasjon eller utskifting.
2. Installer den automatiske doseringsskuffen på nytt og finn ut om dispenseringen er funksjonell:

- Trekk ut skuffen og se etter synlig tøymerkner i tøymerkner-rommet.
- Velg og kjør en 30-minutters skylling+sentrifugering-syklus. Sett syklusen på pause når displayet viser 0:15, og åpne maskindøren.
- Se om vannet i trommelen inneholder skum og lukter mykner.
- Hvis trommelens vann har skum og en tøymerkner duft, fungerer "Automatisk dosering"-funksjonen som den skal; ellers, kontakt vår kundeservice for reparasjon.

RENGJØRINGSPUMPEFILTER

⚠ Vannslø kan forekomme under rengjøring. Det anbefales derfor å legge en absorberende klut på gulvet.

Sørg for at vannet er avkjølt før du slipper det ut av apparatet.

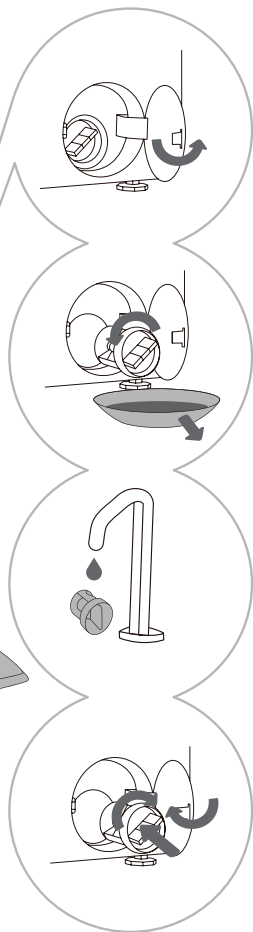
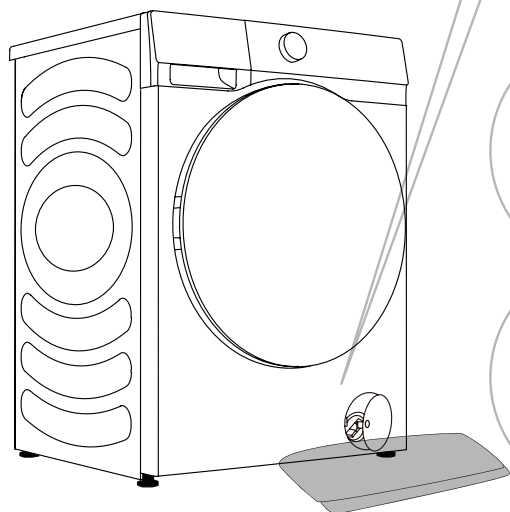

1 Åpne pumpefilterlokket med et egnet verktøy (trykk på dørdekelet og lokket åpnes).

2 Trekk ut vannavløpstrakten først. Snurr pumpefilteret sakte mot klokken. Trekk ut pumpefilteret for å la vannet renne sakte.

3 Rengjør pumpefilteret under rennende vann.

4 Skift ut pumpefilteret som vist i diagrammet og fest det ved å snurre det med klokken. For en god tetning bør filterpakningen være ren.

⚠ Pumpefilteret må rengjøres regelmessig, spesielt etter vask av ull, ull eller veldig gammelt tøy.

⚠ Rengjør pumpefilteret hvis apparatet ikke kan starte sentrifugeringssyklusen eller når det er rusk i pumpen (knapper, mynter, hårnåler osv.).

RENGJØRING UTVENDIG

⚠ Koble alltid maskinen fra strømforsyningen før rengjøring.

Rengjør maskinens utside og panel med en myk fuktig klut. Bruk en myk, tørr klut for å tørke den av.

⚠ Ikke bruk løsemidler, skurende rengjøringsmidler eller rengjøringsmidler som kan skade apparatet (følg anbefalingene og advarslene gitt av rengjøringsmiddelprodusenten).

Tørk av trommeldøren med en fuktig klut, og tørk den deretter med en myk, tørr klut.

💧 Ikke rengjør maskinen med for mye vann!

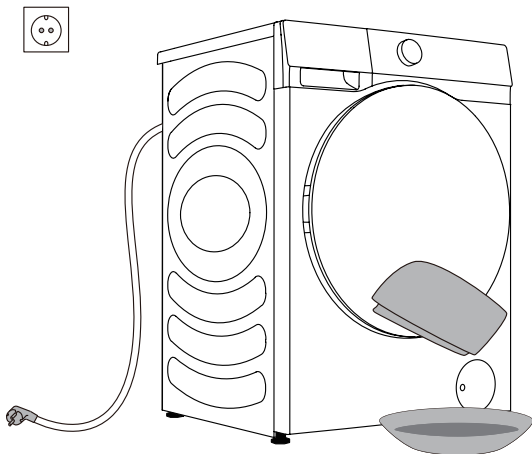

FEILSØKING

HVA Å GJØRE...?

Maskinen kontrollerer automatisk driften under vaskesyklusen. Hvis det oppdages en uregelmessighet, vil det bli indikert med en feilkode (F:XX) på displayet. Feilkoden vil vises til den slås av. Eksterne faktorer (f.eks. strømmettet) kan forårsake ulike feil (se FEILSØKINGSTABELLEN). I slike tilfeller:

- Slå av maskinen og vent i noen sekunder.
- Slå på maskinen og gjenta vaskeprogrammet.
- De fleste feil under drift kan løses av brukeren (se FEILSØKINGSTABELLEN).
- Hvis feilen vedvarer, ring en autorisert serviceenhet.
- Reparasjoner må kun utføres av en autorisert tekniker.
- Reparasjoner eller garantikrav som følge av feil tilkobling eller bruk av maskinen skal ikke dekkes av garantien. I slike tilfeller skal reparasjonskostnadene betales av brukeren.

TØRKEFEIL

Fenomen	Anbefalt behandlingsmetode
Kombinert vaskemaskin og tørketrommel utfører ikke tørkeprosess	<ul style="list-style-type: none">• Sjekk om tørkeprogrammet er stilt inn.• Sjekk om vannkranen er uåpnet.• Sjekk om døren er ordentlig lukket.• Sjekk om det er for mye klær som skal tørkes (se programtabellen og sjekk tilhørende kapasitet for programmet) og ta ut noen av klærne for å tørke på nytt.
Tørking er ikke tilstrekkelig	<ul style="list-style-type: none">• Sjekk om det er for mye klær som skal tørkes. Hvis ja, vil det føre til utilstrekkelig tørkeeffekt og bretter på klærne. Vennligst del klærne i trommelen inn i to deler for separat tørking.• Sjekk om klærne (som tykkere bomull osv.) som ikke er enkle å tørke blandes med klærne som er enkle å tørke (som kjemiske fibre osv.). Vennligst tørk klær av ulik type hver for seg eller tørk dem på nytt.
Tørketiden er for lang	<ul style="list-style-type: none">• Sjekk om det er for mye klær som skal tørkes (se programtabellen og sjekk tilhørende kapasitet for programmet) og ta ut noen av klærne for å tørke på nytt.• Klærne er ikke fullstendig tømt for vann. Vennligst sentrifuger klærne før du tørker dem.• Tykkere klær (denim osv.).

⚡ Garantien dekker ikke feil eller feil som skyldes eksterne faktorer (lynneslag, strømbrytning, naturkatastrofer, etc.).

FEILSØKING OG FEILKODER

Problem/feil	Beskrivelse	Hva å gjøre?
F01	Vanntilløpsfeil	Sjekk følgende: <ul style="list-style-type: none"> • Er vannkranen åpen? Er trykket for lavt? • Er vannslangen i klem? • Er filteret på vannslangen tett? • Er slangen frosset?
F03	Dreneringsfeil	Sjekk følgende: <ul style="list-style-type: none"> • Er slangen i klem? Renner det vann gjennom den? • Er filteret på avløpsslangen tett? • Er slangen frosset?
F04/F05/F06/F07/F23	Elektronisk modulfeil	Slå av apparatet ved å trykke på "STØRM"-knappen i 3 sekunder. Trykk på knappen "start/pause" igjen. Hvis feilen vedvarer, ring en servicetekniker.
F24	Vann når overløpsnivå	Stans programmet ved å trykke på knappen (8) START/PAUSE. Start programmet på nytt. Hvis apparatet fortsetter å pumpe ut vann, steng vannkranen og tilkall en servicetekniker.
F13	Feil ved låsing av døren	Døren er lukket, men den kan ikke låses. Skru av apparatet. Slå den på og start vaskeprogrammet på nytt. Hvis feilen vedvarer, ring en servicetekniker.
F14	Feil ved opplåsing av døren	Døren er lukket, men den kan ikke låses opp. Slå av maskinen og slå den på. Hvis feilen vedvarer, ring en servicetekniker.
Unb	Unb Ubalanse alarm	Løs Ubalanse-alarm med følgende trinn: 1. Vikling av klesvask Trykk på "Strøm"-knappen i 3 sekunder for å slå av maskinen, åpne døren og legg til flere elementer, og velg deretter sentrifugeringsprogrammet for å prøve igjen. 2. For lett tøy Trykk på "Strøm"-knappen i 3 sekunder for å slå av maskinen, åpne døren og legg til flere elementer, og velg deretter sentrifugeringsprogrammet for å prøve igjen.
F15-F18	Ved unormal tørking	Du kan trykke og holde på "Strøm" -knappen for å slå av maskinen, så restarte den.

SERVICE

Før du ringer en servicetekniker

Når du kontakter et servicesenter, vennligst oppgi informasjonen til apparatet ditt (1).

Type, kode/ID, modell og serienummer er indikert på rangeringen (platen) festet på forsiden av trommeldøren.

⚠ Bruk kun reservedeler for reparasjoner som produsenten har tillatt.

⚠ Reparasjoner eller garantikrav som følge av feil tilkobling eller bruk av maskinen skal ikke dekkes av garantien. I slike tilfeller skal reparasjonskostnadene betales av brukeren.

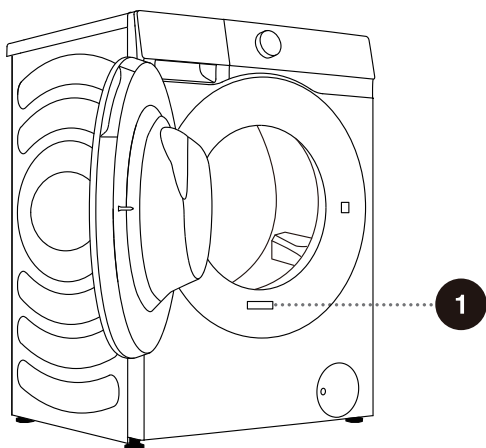

1

Hisense Washer-dryer

XXXXXXXXXX

XXX-XXXV~ XXHz IPX4

Washing Capacity:XX kg (XXXXW)

Drying Capacity:X kg (XXXXW)



CE

RoHS

ANBEFALINGER OG ØKONOMISK BRUK

Når du vasker fargede klær for første gang, skiller du dem etter farge og vask dem separat.

Vask sterkt skittent tøy i mindre mengder, bruk mer pulvervaskemiddel eller en forvaskesyklus.

Påfør flekkfjerner på gjenstridige flekker før vask. Se TIPS FOR FLEKKFJERNING.

Hvis du ofte vasker tøy på lave temperaturer og med flytende vaskemidler, kan det gyte bakterier som kan forårsake lukt i maskinen. Det anbefales å kjøre Rengjøring av trommel for å rengjøre trommelen.

Unngå å vaske svært små mengder tøy, da dette kan føre til overdreven energibruk og dårlige rengjøringsresultater.

Før du legger brettede klær i trommelen, løsne den.

Bruk kun vaskemiddel egnet for kombinert vaskemaskin og tørketrommel.

En vannmykner bør brukes hvis vannets hardhet er større enn 14°dH. Garantien dekker ikke varmeapparatskader forårsaket av feil bruk av vannmykner. Rådfør deg med vannkilden i nabolaget for informasjon om vannhardhet.

Blekemidler med klor anbefales ikke siden de kan skade varmeren.

Enhver avkalkingsløsning, blekemiddel eller fargestoff du bruker er trygt for apparatet før du bruker det.

Ikke bruk tynner, terpentin, bensin eller andre lignende stoffer som løsemidler!

Unngå å fylle vaskemiddelbeholderen med herdet, klumpete vaskemiddel, da dette kan tette til maskinens rør.

Mindre gjenværende fuktighet vil forbli i klærne ved høyere spinnehastigheter. Så, det er mer lønnsomt og raskere å bruke en kombinert vaskemaskin og tørketrommel.

Ikke bruk konsentrert eller høykonsentrert vaskemiddel eller mykner med en viskositet over 800 mPa.s. Disse produktene må vannes ut før bruk.

Ikke bruk vaskepulver i den Automatiske doseringsskuffen.

For å forhindre at den automatiske doseringsskuffen tørker ut, ikke la lokket stå åpent i lengre perioder. Trekk bare ut skuffen når du legger til eller bytter ut vaskemiddel eller mykner.

Vær forsiktig for å unngå å blande vaskemiddel og tøymykner.

Vannhardhet	Hardhetsnivåer			
	°dH (°N)	mmol/L	°fH (°F)	ppm
1 - myk	< 8,4	< 1,5	< 15	< 150
2 - normal	8,4 - 14	1,5 - 2,5	15 - 25	150 - 250
3 - hardt	> 14	> 2,5	> 25	> 250

☼ Rådfør deg med vannkilden i nabolaget for informasjon om vannhardhet.

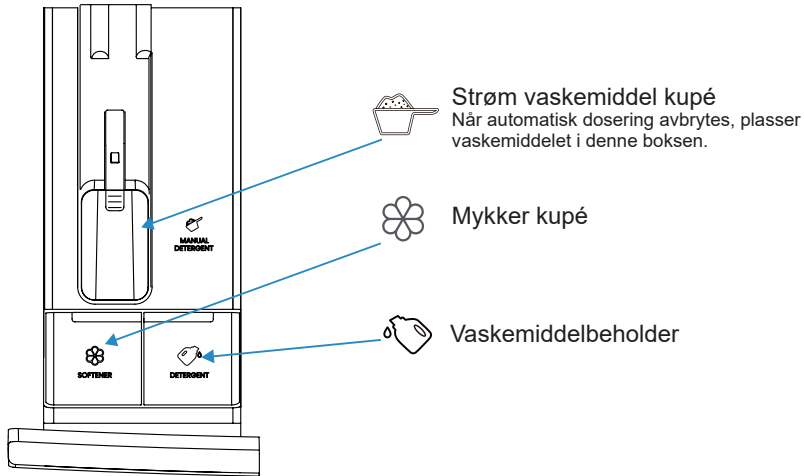

☼ Før førstegangs bruk, ikke overskride Maksimum-merket når du tilsetter vaskemiddel/tøymykner. Du kan velge automatisk dosering eller tilsette vaskemiddel manuelt.

☼ Vi anbefaler å påføre vaskepulver manuelt rett før vaskesyklusen starter. Hvis du tilsetter vaskemiddelet tidligere, sørg for at vaskemiddelrommet er tørt: hvis ikke kan vaskepulveret klumpe seg og bli hardt før vaskeprosessen starter.

☼ Ikke tilsett klumpete vaskepulver i rommene.

☼ Ikke tilsett vaskemiddel i den manuelle doseringsporten når du bruker den automatiske doseringsfunksjonen. Hvis du trenger å tilsette vaskepulver manuelt, slå av den automatiske doseringsfunksjonen først.

Oppbevar vaskemidler og tilsetningsstoffer utilgjengelig for barn.

Hvis pulvervaskemiddelrommet i vaskemiddeldispenseren er stort nok, kan du legge alt pulvervaskemiddelet i vaskemiddeldispenseren.

Hvis pulvervaskemiddelrommet i vaskemiddeldispenseren ikke er stort nok, skal pulvervaskemiddelet fylles til "Maksimum"-merket på sporet, og det gjenværende pulvervaskemiddelet skal legges i trommelen før testmengden fylles på.

TIPS FOR FLEKKFJERNING

Før du bruker spesielle flekkfjernere, prøv å bruke de naturlige metodene som ikke skader miljøet for å fjerne mindre gjenstridige flekker.

Rask handling vil gjøre det lettere å fjerne flekker! Fukt flekken og skyll deretter med kaldt (lunkent) vann - men aldri med varmt vann!

Flekker	Flekkfjerning
Søle	Når flekken er tørr, skraper du den først av plagget før du vasker den i maskin. Hvis flekken er gjenstridig, bløtlegg den med en enzymbasert flekkfjerner før vask. Hvis flekken ikke er gjenstridig, fjern den manuelt med flytende vaskemiddel eller pulvervaskemiddel før vask.
Antiperspirant	Før du vasker i maskinen, påfør flytende vaskemiddel på tøyet. Påfør flekkfjerner på eventuelle gjenstridige flekker. Alternativt kan du bruke oksygenbasert blekemiddel til vask.
Te	Bløtlegg eller skyll tøyet i kaldt vann og tilsett flekkfjerner om nødvendig.
Sjokolade	Bløtlegg eller skyll tøyet med lunkent såpevann. Påfør deretter sitronsaft og skyll.
Blekk	Før du vasker i maskinen, påfør flekkfjerner på flekken. Du kan også bruke denaturert alkohol. Vend plagget ut og legg et papirhåndkle under flekken. Bruk alkoholen på baksiden av flekken. På slutten av prosessen, skyll plagget grundig.
Filtpenner	Fortynn litt stivelse i vann og påfør det på flekken. Når det tørker, skrap det av med en børste; vask deretter plagget i maskinen.
Babymat (urin, gjørme, matflekker)	Før du vasker i den kombinerte vaskemaskinen og tørketrommelen, bløtgjør flekker i lunkent vann i minst en halvtime. Legg til en enzymbasert flekkfjerner for enklere flekkfjerning.
Gress	Tøyet bør bløtlegges i en enzymbasert flekkfjerner før det vaskes i maskin. En annen metode for å bli kvitt gressflekker er å suge varen i fortynnet sitronsaft eller destillert eddik i omtrent en time.
Egg	Bløtlegg plagget i en enzymbasert flekkfjerner. Bløtlegg i kaldt vann i minst 30 minutter, eller noen timer hvis flekkene er gjenstridige. Deretter vask i den kombinerte vaskemaskinen og tørketrommelen.
Kaffe	Bløtlegg plagget i saltvann. Hvis flekken ikke er frisk, bløtlegg den med en blanding av glyserin, ammoniakk og alkohol.
Skopuss	Påfør matolje på flekken og skyll.
Blod	Frisk flekk - skyll plagget med kaldt vann og vask det i maskin. Tørket flekk - bløtlegg plagget i en enzymbasert flekkfjerner. Deretter vask i den kombinerte vaskemaskinen og tørketrommelen. Hvis flekken ikke forsvinner, prøv å fjerne den med et blekemiddel som passer for plagget ditt.

Flekker	Flekkfjerning
Lim, tyggegummi	Legg plagget i en pose og legg det i fryseren til flekken stivner. Fjern den med en sløv kniv. Fortynn flekken med en forvask flekkfjerner og skyll grundig. Til slutt vask i den kombinerte vaskemaskinen og tørketrommelen.
Sminke	Bruk en flekkfjerner til forvasken; deretter, vask i maskin.
Smør	Før du vasker i maskinen, påfør flekkfjerner på flekken. Skyll deretter med varmt vann (så varmt som stoffet tillater).
Melk	Bløtlegg plagget i en enzymbasert flekkfjerner. Bløtlegg i minst 30 minutter, eller noen timer hvis flekkene er gjenstridige. Deretter vask i den kombinerte vaskemaskinen og tørketrommelen.
Fruktjuice	Salt og vann skal påføres flekken. Vent en stund før du skyller. Før du vasker i maskinen, kan du også gni sitronsaft, destillert eddik eller natriumbikarbonat på misfargingene. Bruk glyserin på vedvarende flekker, skyll deretter med kaldt vann 20 minutter senere. Til slutt vask i den kombinerte vaskemaskinen og tørketrommelen.
Vin	Bløtlegg tøyet i kaldt vann i minst 30 minutter. Bruk også en flekkfjerner. Deretter vask i den kombinerte vaskemaskinen og tørketrommelen.
Voks	Legg plagget i fryseren til voksen stivner. Så skrap den av. Legg et papirhåndkle på flekken, fjern den resterende voksen ved å varme den opp med et strykejern til papiret absorberer voksen.
Svette	Før du vasker i maskinen, gni flytende vaskemiddel grundig inn i flekken.
Tyggegummi	Legg plagget i fryseren til tyggegummien stivner. Så skrap den av. Deretter vask i den kombinerte vaskemaskinen og tørketrommelen.

AVHENDING

Emballasjen er laget av miljøvennlige materialer som kan resirkuleres, kastes eller destrueres uten fare for miljøet. For dette formål er emballasjemateriale merket på passende måte.



Symbolet på produktet eller dets emballasje indikerer at produktet ikke skal behandles som husholdningsavfall. Ta produktet til ditt lokale resirkuleringssenter for avfall av elektrisk og elektronisk utstyr.

Når du **kasserer** maskinen ved slutten av levetiden, fjern alle strømledninger og ødelegg dørlåsen og bryteren for å forhindre at døren låses for å sikre barnesikkerhet.

Dette apparatet er merket i henhold til det europeiske WEEE-direktivet.

Riktig **avhending** av produktet vil bidra til å forhindre eventuelle negative effekter på miljøet og helsen til mennesker, som kan oppstå i tilfelle feil avhending av produktet. For detaljert informasjon om avfallshåndtering, ta kontakt med det relevante kommunale organet med ansvar for avfallshåndtering, din renovasjonstjeneste eller butikken der du kjøpte produktet.

TYPISK STRØMFORBRUK

Programinstruksjoner

1. "Eco 40-60"-programmet er i stand til å rengjøre normalt skittent bomullstøy som er erklært vaskbart ved ca. 40°C til 60°C. Dette er i samsvar med EUs Ecodesign-standard.
2. Strømforbruket i vente-modus og avslått-modus er 0,49 W.
3. Programmene med lavt energiforbruk er generelt de med lavere vanntemperatur og lengre varighet.
4. Hvis du fyller maskinen opp til kapasiteten for hvert respektive program angitt av produsenten, vil du spare både strøm og vann.
5. Bruk vaskemiddel, myknere og andre tilsetningsstoffer riktig. Ikke bruk for mye vaskemiddel. Dette kan påvirke rengjøringen negativt.
6. Periodisk rengjøring av maskinen med optimal frekvens kan forhindre kalkavleiring.
7. Støynivå og gjenværende fuktighet påvirkes av sentrifugehastigheten: høyere sentrifugehastighet vil etterlate lavere gjenværende fuktighet, men støyen er høyere.
8. Klassifiseringsetiketten inneholder en QR-kode og informasjon om produktet. Skanning av QR-koden gir informasjon om produktregistrering.
9. Se tabellen nedenfor for informasjon om standardprogrammene.

Model	Program	Valgt temperatur (°C)	Nominell kapasitet (kg)	Maksimal temperatur i trommel (°C)	Programvarighet (t:min)	Energiforbruk (kWh/syklus)	Vannforbruk (liter/syklus)	Gjenværende fuktighetsinnhold (%)	Maksimal sentrifugeringshastighet (rpm)
WD5S1045BW WD5S1045B* WD5S1045BW1 WD5S1045B*1	Eco 40-60 full belastning	-	10,5	41	3:59	1,044	58,0	51,00	1400
	Eco 40-60 halv belastning	-	5,25	30	3:00	0,507	42,0	53,50	1400
	Eco 40-60 1/4 belastning	-	2,5	23	2:40	0,213	30,0	53,00	1400
	Wash and Dry (Vask og tørk) full belastning	-	6	27	7:59	3,706	102,0	--	1400
	Wash and Dry (Vask og tørk) halv belastning	-	3	23	5:09	2,075	70,0	--	1400
	Cotton (Bomull)	20°C	10,5	20	2:09	0,200	85,0	51,00	1400
	Cotton (Bomull)	60°C	10,5	55	3:29	1,600	110,0	53,00	1400
	Synthetics (Syntetiske stoffer)	40°C	5	40	2:18	0,880	69,0	45,00	1400
Quick 15' (Hurtigvask 15')	20°C	1	20	0:15	0,050	22,0	55,00	800	
WD5S1245BW WD5S1245B* WD5S1245B1 WD5S1245B*1	Eco 40-60 full belastning	-	12	38	3:59	1,280	90,0	53,50	1400
	Eco 40-60 halv belastning	-	6	25	3:00	0,520	42,0	53,50	1400
	Eco 40-60 1/4 belastning	-	3	23	2:40	0,230	28,0	53,50	1400
	Wash and Dry (Vask og tørk) full belastning	-	8	25	9:59	4,504	116,0	--	1400
	Wash and Dry (Vask og tørk) halv belastning	-	4	22	6:59	2,511	54,0	--	1400
	Cotton (Bomull)	20°C	12	20	2:09	0,150	96,0	53,00	1400
	Cotton (Bomull)	60°C	12	58	3:29	2,055	130,8	53,00	1400
	Synthetics (Syntetiske stoffer)	40°C	6	40	2:18	0,940	81,5	35,00	1400
Quick 15' (Hurtigvask 15')	20°C	1	19	0:15	0,050	25,0	65,00	800	

Verdiene oppgitt for andre programmer enn programmet Eco 40-60 og vaske- og tørkesyklusen er kun anvisende.

Inngangsmodusen for vaske- og tørkesyklusen er å velge programmet Eco 40-60 og trykke på knappen for tørkenivå én gang.

⚠ Tallene målt hos sluttbrukeren kan variere fra de som er oppgitt i tabellen på grunn av variasjoner i type og mengde tøy, strømforsyningssvingninger og omgivelsestemperatur og fuktighet.

Vi forbeholder oss retten til å endre og forbedre bruksanvisningen.

INTERNETT-TILKOBLING

Aktiver Bluetooth og trådløs tilkobling på smarttelefonen eller nettbrettet, og koble så til det trådløse nettverket.

MERKNADER

Denne enheten kan støtte 2,4 GHz trådløst internett.

Når Wi-Fi funksjonen er slått på, vil maskinens energiforbruk øke. Men Wi-Fi-effekten er rett under 2 W, så det har ingen innvirkning på maskinens energieffektivitet.

Last ned

Finn "ConnectLife" appen i APP butikken (Google Play Store, Apple App Store), last den ned og installer.

MERKNADER

For å forbedre ytelsen og opplevelsen, kan appen bli oppdatert uten varsel.

Logg inn

Du må logge inn i ConnectLife med kontoen din først. Hvis du ikke allerede har en bruker, vennligst opprett en. Vennligst se App-instruksjonene for detaljer.



MERKNADER

Du kan bruke din Google-konto for å logge inn hvis du allerede har en.



Enhetsbinding



1. Åpne ConnectLife på din smarttelefon eller nettbrett;
2. Bind enheten din til ConnectLife på følgende måte:
 - A. Trykk "+" under "Home" (Hjem) siden, velg "Add device" (Legg til enhet) eller "Scan" (Skann).
 - B. Velg **"Washing Machine" (Vaskemaskin)** eller trykk **"Scan QR/BAR code" (Skann QR/BAR kode)** eller **"Manual entry" (Manuell inntasting)** under.
 - C. Skann QR/BAR-koden på enheten eller oppgi AUID/SN manuelt. Hvis du ikke kan finne den, klikk  for instruksjoner.
 - D. Klikk **"SET UP APPLICATION" (SETT OPP APP)**.
 - E. Les instruksjonene og sett apparatet til nettverks- og bindingsmodus, og klikk på **"NEXT" (NESTE)**.
 - F. På dette tidspunktet begynner appen å søke etter enheter, og du kan velge enheten fra søkelisten; hvis den ikke blir funnet, sjekk om Bluetooth er slått på mobilenheten din. Bluetooth bør stå på til enhver tid. Klikk på **"NEXT" (NESTE)**.
 - G. Velg ditt trådløse nettverk, oppgi passordet og klikk deretter **"CONNECT" (KOBLE TIL)**. Apparatet vil starte binding.
 - H. Etter vellykket binding kan du stille inn enhetens navn og rom.
 - I. Nå kan enheten kontrolleres på fjernbasis av appen.

Hvordan aktivere Wi-Fi funksjonen?

1. Trykk og hold " " knappen for å koble til apparatets Wi-Fi til kontrollpanel-symbolet " " blinker.
2. Trykk og hold "Temp.", og "Bon" vil komme frem på skjermen.
3. Etter stegene over, er apparatet klart til å kobles til Internett, og deretter kan du følge veiledningen i APPEN din.
4. Ellers kan du slå av apparatet og starte fra første trinn.

Hvordan aktivere Fjernkontrollen?



1. Kontroller at Wi-Fi-bryteren er på. Hvis Wi-Fi-bryteren ikke er på, trykk og hold " " for å slå på Wi-Fi nettverket.
2. Trykk " " knappen for å aktivere fjernkontroll funksjonen.

 Når " " ikke er på, kan du ikke fjernstyre maskinen via mobiltelefonen. For å aktivere denne funksjonen, trykk " " på kontrollpanelet.

MERKNADER

Hvordan nullstille trådløst nettverk og binde fra alle enheter på apparatet:

1. Trykk på strømknappen for å starte apparatet og koble den til nettverket på normal måte.
2. Trykk på de siste to tastene på panelet samtidig i tre sekunder og skjermen vil vise "C - b".
3. Skru av og start apparatet på nytt for å foreta en ny binding.
4. Etter frabinding må enheten startes på nytt, ellers vil frabindingen mislykkes. Brukerinformasjon vil bli slettet etter frabinding.
5. Hvordan avslutte nettverksmodus:

Hvis du ønsker å avslutte når skjermen viser "b o n", trykk på " " i tre sekunder, du kan skru av apparatet ved å trykke på " ".

Hisense

life reimagined